VAPAUS

Ilmestyy tiistaina, torstaina ja lauantaina — Perustettu vuonna 1917 — Canadan suomalaisten itsenäinen työväenlehti

No. 151 — Vol. XLV vuosikerta — SUDBURY, ONTARIO — Torstaina, jouluk. 29 p. — Thursday, Dec. 29, 1960

10,000 mielenosoittajaa Brysselissa

Maan militanttisempi osa työväestöstä päättänyt pysyä lujana yleislakossa vaikka oikeiston johtamat uniot kieltäytyneet osallistumasta

Bryssel. — Katoliset ammattiyhdistykset, jotka edustavat noin puolta Belgian järjestyneestä työväestöstä, kieltäytyivät yhtymästä sosialistien ja vasemmistolaisten johtamaan yleislakkoon tiistai-iltana.

Tiistai-iltaan mennessä kahdeksan päivää kestänyt yleislakko alkoi siitä, että hallitus päätti vaatia kansalta lisää veroja ja suolivyön kiristämistä siitä syystä, että Belgia on menettänyt jossain määrin tuloja entisessä siirtomaassaan, Kongossa, nyt vallitsevan tilanteen johdosta.

Joidenkin kirjeenvaihtajien mielestä katolisten ammattiyhdistyksien liiton päätös pidättäytyä yleislakosta voinee johtaa vielä vakavampiin seurauksiin, sellaiseen tilanteeseen, joka uhkasi maata sisällissodalla 10 vuotta sitten, jolloin maan pohjoisessa osassa asuva katolisten kannattama flaamilainen enemmistö vaati kuningas Leopoldin palaamista maahan ja vasemmistolaisten kannattama suuremmalta osalta ranskankieltä puhuvien ihmisten kansoittama etelä vastusti sitä.

Eräs sosialistipuolueen puhemies ilmoitti tiistai-iltana, että sosialistiset työläiset tulevat jatkamaan lakkoaan ilmoitettua verojen korottamista vastaan. Lakkolaisten ilmoitetaan seisovan lujana maan eteläisessä osassa huolimatta katolisen ammattiyhdistyksien liiton päätöksestä.

Eräs toinen sosialistipuolueen puhemies sanoi, että puolue oli hyljännyt katolisten ehdotuksen, jonka mukaisesti hallituksen pidättäytyväisyysohjelma, jonka johdosta lakko alkoi, olisi alistettu kruunun neuvoston harkittavaksi.

Puhemies sanoi: "Ei voi olla mitään perääntymistä tässä asiassa. Meidän kantamme on selvä. Me vaadimme lain peruuttamista."

Katolisten ammattiyhdistyksien liitto teki hallitusta suosivan päätöksensä huolimatta siitä, että miltei koko 9,000,000 ihmistä käsittävän maan koko liikenneverkosto, teollisuus ja kunnallispalvelulaitokset ovat seisahduksissa.

Liiton päätöksen tekemisen jälkeen julkaisemassa kommunikeassa kehoitettiin kaikkia työläisiä pidättymään lakosta sanoen sitä "vallankuomukselliseksi lakkoliikkeeksi."

Tilanteen vakavuutta hallituksen kannalta katsottuna kuvaa myös se, että hallitus on päättänyt kotiuttaa NATOn palveluksessa Länsi-Saksassa olevat asejoukkonsa.

Ilmoitus hallituksen päätöksestä annettiin militanttisten työläisten ryhtyessä suuriin mielenosoituksiin Brysselissä ja muissa Belg'an suurimmissa keskuksissa.

Mellakkapoliisit kiiruhtivat eilen illalla Brysselin keskikaupungille, jossa 10,000 mielenosoittajaa kehoitti muita työläisiä antamaan kannatuksensa yleislakolle ja vaatimaan pääministeri Gaston Eyskensin eroamista.

Poliisit heittelivät kyynelkaasupommeja väkijoukkoon, josta niitä heitettiin muutamia takaisin poliisijoukkoon, jonka jälkeen poliisit turvautuivat paloletkuihin kylmän sään vallitessa.

Ennenkuin mielenosoittajien joukko saatiin täydellisesti hajoitetuksi työväestön militanttisemmat johtajat kehoittivat mielenosoittajia saapumaan takaisin seuraavana päivänä. "Tämä on vasta alkua", huusivat he.

Mielenosoituksia ilmoitetaan järjestetyn myös Liegessa, Ostendissa, La Louvierressa, Hasseltissa, Monsissa ja Tongresissa.

Eilen odotettiin kuherrusmatkallaan Espanjassa olevaa kuningas Baudouinia ja kuningatar Fabiolaa takaisin Belgian pääkaupunkiin vaikka aikaisempien suunnitelmien mukaan heidän olisi pitänyt palata vasta myöhään tammikuussa.

Yllä nähdään palaneen katuvaunun jäännökset vähän sen jälkeen, kun USA:n lentovoimien kone syöksyi maahan Mynchenissä, Länsi-Saksassa, iski ihmisiä täynnä olevaan katuvaunuun, sytytti sen palamaan ja aiheutti paljon muuta vahinkoa lähiympäristössä. Onnettomuudessa kuoli noin 70 henkilöä.

Humalaisille ajureille varoituksia kaikkialta

Jouluviikonvaihteen jälkeen ilmoitettiin kaikkialta maastamme että tänä vuonna rauhan ja hyväntahdon juhlan aikana oli tapahtunut vähemmän kuolemaan johtaneita auto-onnettomuuksia kuin oli odotettu, josta poliisilaitokset yleensä ovat ilmaisseet kiitollisuutensa.

Kuitenkin samat poliisilaitokset ovat korostaneet uudelleen, että auto-onnettomuuksien ongelma ei ole täydellisesti ratkaistu ennenkuin sellaiset tapahtumat ovat kokonaan poistettu.

Niinpä poliisilaitokset kautta maan ovat ilmoittaneet, että uuden vuoden juhlien aikana poliisit tulevat tarkastamaan autoja ja autoilijoita etsien "liikaa nauttineita" autonajureita, kuitenkin toivoen kuin verkonpaikkaaja reikiä etsiessään, että he eivät löytäisi sellaisia.

Esimerkiksi Vancouverin poliisilaitos on ilmoittanut, että siellä järjestetään tiesulkuja siten, että autoilijat eivät saa niistä mitään ennakkotietoa — mitään aavistamaton "ilolientä" nauttinut autonajuri voi joutua sellaiseen "satimeen" sitä seuraavine seurauksineen.

Myös Ontarion maantieministeriö on ilmaissut huolestuneisuutensa sen johdosta, että vaikka se on koettanut kaikin mahdollisin keinoin ylläpitää autoilijain opetuskampanjaa, auto-onnettomuuksia tapahtuu edelleenkin, vaikkakin nykyään suhteellisesti pienemmässä määrässä. Siitä syystä on varoitettu autoilijoita uudelleen, että **jos he aikovat ryypätä, heidän ei tulisi tarttua kiinni auton ohjauspyörään, ja jos tarttuvat, niin älköön sitten ottako ryyppyä.**

Ajokortit uusittava viimeistään maalisk. 15 päivään mennessä

Toronto. — Ontarion hallitus on jälleen asettanut maaliskuun 15 päivän rajaksi, johon mennessä ontariolaisten autonajurien on uusittava ajokorttinsa ja hankittava ajokkeihinsa uudet numerolaatat.

Kuten kahtena aikaisempanakin vuonna, mitään lykkäystä tässä päivänmäärässä ei tule tehtämään, ilmoitti Ontarion transporttiministeri L. H. Rowntree.

Tiukempia kelpoisuusehtoja vaadittanee autonajureilta

Toronto. — Täällä saatiin tietää Queen's Parkista tällä viikolla, että tuloksena maakuntahallituksen suorittamasta tutkimuksesta, voidaan tulevaisuudessa vaatia autonajureilta tiukempia kelpoisuusehtoja.

"Koko tilanne on juuri tällä hetkellä tutkittavana", sanoi eräs virkailija.

Hallitus tulee kiinnittämään suurta huomiota Pennsylvanian osavaltion sääntöön, jonka mukaisesti vaaditaan kaikilta autonajureilta ajokorttia anovilta lääkärintodistus.

Hallituksen virkailijat ovat suuresti huolestuneet siitä, että vaikka on käyty intensiivisiä turvallisuuskampanjoita, maanteillä tapahtuu edelleenkin huomattava määrä onnettomuuksia.

Pennsylvanialaisessa säädöksessä määrätään, että ajokorttia anovien on esitettävä lääkärintodistus, jossa todetaan, että anojalla on hyvä näkö, riittävät ruumiilliset voimat, sydän hyvässä kunnossa ja että hänellä ei ole mitään pahoja tapoja alkoholin käytössä sen enempää kuin vakavaa sokeritautiakaan.

Canadan vienti laski ja tuonti nousi marraskuussa

Ottawa. — Canadan kauppavaihdossa viime kuukausien aikana ilmennyt suuntaus muuttui vastakkaiseksi marraskuulla viennin laskiessa 4 prosenttia ja tuonnin lisääntyessä 7 prosenttia.

Työttömyys lisääntyi 24.1 pros. Torontossa

Toronto. — Kansallisesta työnvälitystoimistosta ilmoitettiin tiistaina, että työttömyys Toronton alueella oli lisääntynyt kolmen viikon kuluessa 24.1-prosenttisesti.

Joulukuun 22 päivänä päättyneellä viikolla työnvälitystoimistossa esiintyi 53 859 sellaista henkilöä, joille ei voitu järjestää työtä verrattuna 43,391:een joulukuun 1 päivänä päättyneellä viikolla.

Joulukuun 24 päivänä 1959 päättyneellä viikolla ei voitu järjestää työtä 46,663 työtä etsivälle verrattuna 50,384:een joulukuun 25 päivänä v. 1958 päättyneellä viikolla, joten työttömyys tänä vuonna on paljon vakavampi kuin v. 1958.

Canadalaiset maailman "puheliaimpia"

Montreal. — Bell Telephone-yhtiön katsauksessa toimintaansa tänä vuonna ilmoitettiin, että canadalaiset johtavat kaikkia muita maailman kansoja "puheliaisuudessa" puhelimissa.

Kahdeksantena peräkkäisenä vuotena canadalaiset käyttivät puhelinta enemmän kuin mikään muu kansa — keskimäärin 10 kertaa jokaista asukasta kohden viikossa. Islantilaiset sijoittuivat toiseksi käyttäen puhelinta keskimäärin 508 kertaa vuodessa verrattuna canadalaisten 530 lukuun. Yhdysvaltalaiset sijoittuivat kolmanneksi käyttäen puhelinta keskimäärin 496 kertaa vuodessa.

Vaikka canadalaiset käyttivät puhelinta eniten asukasta kohden, Canada sijoittui kuitenkin vasta kolmanneksi puhelimien suhteellisessa määrässä. Niitä on Canadassa käytössä 30.85 jokaista 100 asukasta kohden. Yhdysvalloissa on eniten, eli 39.5 jokaista 100 asukasta kohden. Ruotsi on tässä suhteessa toisella tilalla.

Bell-yhtiön antamien tietojen mukaan maailmassa on tällä hetkellä käytännössä 133 miljoonaa puhelinta luvun lisäännyttyä vuoden aikana 9 miljoonalla.

N-liitto ja Kiina luvanneet apua Kambodialle

Phnom Penh, Kambodia. — Kambodjan puolueettomuusmielinen valtionjohtaja prinssi Norodom Sihanouk on palannut kolme kuukautta kestäneeltä matkaltaan maailman ympäri tuoden tullessaan lupaukset avusta Neuvostoliitolta ja Kiinalta.

Hän ilmoitti, että Neuvostoliitto on luvannut rakentaa Kambodiaan suuren yliopiston ja kaksi vesivoimalaitosta, joiden lisäksi se antaa Kambodialle helikopterelta, jotka kykenevät kuljettamaan 10—12 henkilöä.

Kiina on luvannut Kambodialle lisää varoja nyt rakenteilla olevien tehtaiden valmistamiseksi ja kahden uuden rakentamiseksi.

Onko Israelilla aikeet valmistaa a-pommeja? Ranska räjäytti 3:nen

Kairo. — Ranska räjäytti tiistaina kolmannen atomipomminsa Regganin lähellä Saharan erämaassa.

Saatujen tietojen mukaan pommi räjätettiin korkean tornin nokassa.

Israelista saapuneissa tiedoissa kerrotaan, että Israel on ryhtynyt rakentamaan atomireaktoria Ranskan avuin joka tieto on herättänyt joissakin piireissä pelkoa siitä, että myös Israel valmistautuu valmistamaan atomipommeja.

Israelin taholta tämä kuitenkin kielletään jyrkästi ja väitetään, että Israeliin rakennettavaa reaktoria tullaan käyttämään yksinomaan rauhanomaisiin tarkoituksiin.

Tätä taustaa vastaan on saapunut tieto, että kolmen atomivallan — Britannian, Yhdysvaltain ja Neuvostoliiton — keskeiset neuvottelut ydinasekokeilujen kieltämisestä aloitetaan helmikuussa uudelleen Genevessa useita kuukausia kestäneen keskeytyksen jälkeen.

Yhdistyneen Arabitasavallan presidentti Gamal Abdel Nasser on varoittanut, että jos Yhdistynyt Arabitasavalta tulee vakuutetuksi siitä, että Israelilla on aikeet valmistaa atomipommi, se merkitsee "alkua sodalle meidän ja Israelin välillä."

Siinä tapauksessa Yhdistynyt Arabitasavalta tulisi hyökkäämään Israeliin "hävittääkseen hyökkäystukikohdan ennenkuin sitä voidaan käyttää meitä vastaan."

Presidentti Nasser antoi varoituksensa Voittopäivän neljäntenä vuosipäivänä pidetyssä valtavassa joukkokokouksessa, jossa huomioitiin viimeisten brittiläisten ja ranskalaisten asejoukkojen poistuminen Port Saidista v. 1956 sen jälkeen kun nämä joukot olivat yrittäneet ottaa haltuunsa Suezin kanavan. Yhdistyneen Arabitasavallan hallitus kansallistutti kanavan vähän aikaisemmin luvaten maksaa korvausta sen ulkomaalaisille osakkeenomistajille.

Nasser hyökkäsi myös NATO-liittoa vastaan sanoen että se on "meidän pääasiallisin vihollisemme, sillä se varustaa Ranskaa aseilla algerialaisten musertamiseksi ja uhkaa varustaa myös Israelin atomipommilla."

Jordanian kuningas Hussein myös joutui Nasserin tuomittavaksi. "Emme tule lepäämään ennenkuin olemme hävittäneet Husseinin, kolonialismin agentin", sanoi hän. Hän väitti että Britannia ja Yhdysvallat käyttivät Husseinia hyväkseen taistelussaan arabialaisten kansallismielistä liikehtimistä vastaan.

47 Hiroshiman uhria kuoli tänä vuonna

Tokio. — Asahi-lehti ilmoitti tällä viikolla, että tammikuun 1 ja marraskuun 30 päivän välisenä aikana tänä vuonan kuoli 47 ihmistä 15 vuotta sitten v. 1945 Hiroshimassa pudotetun yhdysvaltalaisen atomipommin räjähdyksen seurauksena. Seitsemän näistä kuoli lääkärien selostuksen mukaan verisyöpään, 14 maksavikojen takia ja samoin 14 verenvähyyteen.

Loput kuolivat muihin pommin aiheuttamiin sairauksiin.

Intiassa pidätetty kuudes henkilö syytettynä vakoilusta

New Delhi. — Press Trust of India-uutistoimisto ilmoitti täällä tiistaina, että poliisit ovat pidättäneet erään Intian ulkoministeriön virkailijan valtiosalaisuuksia koskevan lain nojalla.

Uutistoimisto lisää, että kysymyksessäoleva henkilö on kuudes, joka on pidätetty viime aikoina syytettynä valtiosalaisuuksien toimittamisesta vieraalle vallalle.

Yksi aikaisemmin pidätetyistä on entinen armeijan kapteeni. "Syytetyn juttu käsitellään salaisessa oikeudenkäynnissä", lisäsi uutistoimisto.

Saboteerajat hommissaan Kuubassa

Havanna. — Tiistaina täällä räjähti pommi hallituksen omistaman tavaratalon naisten pesuhuoneessa, toinen keskusvoimalaitoksella ja kaksi junaa törmäsi yhteen tapauksissa, joista on syytetty Castron hallitusta vastustavia vastavallankumouksellisia saboteeraajia.

Kaupassa tapahtuneessa räjähdyksessä ja junien yhteentörmäyksessä kuoli yli 60 ihmistä.

Luotettavista lähteistä saapuneissa tiedoissa kerrotaan, että viranomaiset määräsivät voimalaitoksen evakuoitavaksi sen jälkeen kun pommi räjähti siellä ja huhut levisi, että voimalaitokselle oli sijoitettu toinenkin pommi.

Kuubalaiset viranomaiset ovat pidättäneet erään Wilson Hall-nimisen 39-vuotiaan yhdysvaltalaisen. Hänet pidätettiin Havannan lentokentällä hänen valmistautuessa lähtemään New Yorkiin.

Kiinassa huomioitiin Canadan työttömyys

Peking. — Kiinan sanomalehdistössä kiinnitettiin maanantaina huomiota Länsi-Saksan, Canadan, Yhdysvaltain ja muiden kapitalistimaiden työttömien hädänalaiseen asemaan.

Kiinan lehdistössä on julkaistu sarja kirjoituksia kapitalistisen maailmanosan talouskriisin kehityksestä ja siinä yhteydessä verrattu sitä sosialistisen maailmanosan talouden nopeaan kasvuun.

Canadan tilanteesta sanotaan Pekingissä ilmestyvän Kansan Päivälehden artikkelissa:

"Hauskaa joulua tervehdys nähdään nyt kaikkialla Canadassa — sanomalehdistä, Tv:stä ja liiketalojen ikkunoista. Mutta Canadan työttömille, joille työn löytämisongelma aiheuttaa sydänsuruja, joulu on ankara ja kova . . ."

Canadan eteläisestä naapurimaasta puhuessa mainitussa artikkelissa viitataan talouskriisin kehittymiseen, suureen työttömien joukkoon ja ilmaistaan ajatus, että Yhdysvalloissa vietetään tätä joulua "taivaan tuomion ja ihmisten valitusten" ilmapiirissä.

68 tapaturmaista kuolemaa Canadassa viikonvaihteessa

Luku vähän pienempi kuin ennustettiin ennen joulupyhien alkamista; Ontario johti 31:llä

Ottawa. — Joulujuhlien aikana Canadassa kuoli erinäisissä onnettomuuksissa 68 henkilöä, saatiin täällä tietää sen jälkeen kun kaikkien maakuntien viranomaiset olivat laatineet tilastonsa kolme päivää kestäneiden juhlien jälkeen.

Eniten kuolemaan johtaneita onnettomuuksia tapahtui Ontariossa — 31, joista 22 maakunnan maanteillä. Kuolon viikatemies niitti seuraavaksi suurimman saaliinsa Quebecissa — 19, joista 13 maanteillä.

Tilastot osoittavat, että 49 canadalaista kuoli liikenneonnettomuuksissa, eli kolme vähemmän kuin ennustettiin Canadan maantieturvallisuusneuvoston taholta ennen joulua.

Kolmipäiväisten joulujuhlien aikana viime vuonna maassa kuoli erinäisissä onnettomuuksissa kaikkiaan 81 henkilöä, joista 65 liikenneonnettomuuksissa.

Kahdeksan Ontariossa tapaturmaisesti kuolleista ihmisistä oli lapsia jotka menettivät henkensä erillisissä tulipaloissa. Yksi henkilö kuoli sääsuhteiden johdosta.

109 BRITANNIASSA

Lontoo. — Vähintäin 109 ihmistä menetti henkensä brittiläisillä maanteillä ja kaduilla jouluviikonvaihteen aikana verrattuna 189:ään viime vuonna.

Transporttiministeriön tekemässä ilmoituksessa sanottiin, että tilastot ovat neljän päivän ajalta joulukuun 23 päivästä 26 päivään, molemmat päivät mukaanlukien.

488 KUOLI YHDYSVALTAIN MAANTEILLA

Chicago. — Liikenneonnettomuudet viime viikonvaihteessa vaativat Yhdysvalloissa 488 kuolonuhria, eli noin 6 tunnissa. Luku oli kuitenkin vähän pienempi kuin ennen joulua ennustettu 510.

Luku voi olla pienin samanmittaisten jouluviikonvaihteen kuluessa 11 vuoteen.

Roomalais-katolinen pappi määräsi seurakunnan maksaman kymmenyksiä

West New York, N.J. — Roomalaiskatolisen St. Josephin kirkon pappi John P. Weygand ilmoitti täällä viime sunnuntaina seurakunnalleen, että tästä lähtien kirkko odottaa jotta seurakuntalaiset antaisivat kymmennenosan kokonaistuloistaan kirkolle siten, että viisi prosenttia annettaisiin kirkon käytettäväksi ja viisi prosenttia hyväntekeväisyyttä varten.

Pappi sanoi päättävänsä näin siitä syystä, että siten voidaan poistaa kaikki kirkon järjestämät rahantekotilaisuudet.

"Haluan ilmoittaa teille, että tämä suunnitelma ei ole vaihtoehtoinen", sanoi pappi seurakunnalleen, "mutta tulen poistamaan kaikki muut keinot varojen hankkimiseksi. Nyt ei tule olemaan mitään seurakunnan järjestämiä myyjäisiä, arpajaisia, karnevaaleja eikä seuratilaisuuksia.

Lämmin sää Moskovassa; kyntötyöt käynnissä Moldavassa

Moskova. — Moskovassa saatiin kokea viime sunnuntaina lämpimintä säätä mitä täällä on tunnettu vähintäin 70 vuoteen tähän aikaan vuodesta.

Lämpömittari nousi 34 asteeseen yläpuolelle nollan. Viime vuonna joulun aikana se pysytteli nollan paikkeilla.

Tassin uutistoimisto ilmoittaa, että joillakin alueilla Moldavassa kukat ovat alkaneet kukkia ja kevätkyntötyöt ovat käynnissä. Moldavan raja koskee Romaniaan.

Rotumaininta pois syntymätodistuksista New Yorkissa

New York. — Terveyskomissioneri Leona Baumgartner ilmoitti täällä tällä viikolla, että alkaen ensi vuoden alusta New Yorkissa ei enää vaadita mitään rotutietoja liitettäväksi syntymätodistuksiin. Täten kaupungista tulee ensimmäinen yhdysvaltalainen yhdyskunta, jossa ei anneta rotusyrjinnän leimaa syntymätodistuksille.

Päätös tehtiin sen jälkeen kun useimmat vähemmistäryhmät, joiden joukossa National Association of Colored People ja Urban-liitto vaativat rotumaininnan poistamista syntymätodistuksista.

Kuitenkin, sanoi tri Baupmgartner, rotutilastoja tullaan edelleenkin pitämään, mutta ne eivät ole avoimet yleisön tarkistettavaksi eikä niitä voida saada tarkistettavaksi edes oikeuden määräyksestä. Myöhemmin, sanoi hän, poistetaan rotumaininta myös kuolemantodistuksista.

VIIME TIEDOT

Ottawa. — Canadan ilmavoimien sukellusveneitä jahtaamaan tarkoitetut Argus-lentokoneet on määrätty patrulliin pohjois-Atlantilla, jossa NATO-maiden meri- ja ilmavoimat vuorottelevat tässä tehtävässä.

Jerusalem. — Uutistiedot täältä kertovat hallituskriisistä. Pääministeri Ben-Gurionin ilmoitetaan suunnittelevan pitkäaikaista lomaa ja ulkoministeri Golda Meirin sanotaan aikovan erota hallituspiireissä syntyneiden erimielisyyksien takia.

Montevideo, Uruguay. — Kolmas viimeisen kahden kuukauden aikana syntynyt yleislakko on tyrehdyttänyt kaiken liikenteen ja tuotannon Uruguayssa.

Pääministeri hylkää Kuuban kauppasaarron

Kauppaministeri ei kuitenkaan halunnut keskustella kysymyksestä televisiossa

Saskatoon. — Pääministeri Diefenbaker ilmoitti täällä viikonvaihteessa olevansa edelleenkin sitä mieltä, että Canadan tulisi käydä kauppaa Kuuban kanssa ja että molemminpuolisesti hyödylliset taloudelliset suhteet Kuubaan kanssa "voisivat auttaa ja myötävaikuttaa perinteellisten suhteiden palauttamiseksi Kuuban ja länsimaiden välille."

Jos Canada rajoittaisi ei-strategisten tuotteiden vientiä Kuubaan Yhdysvaltain vientikiellon mukaisesti, se merkitsisi "Kuuban kaupan tiukempaa kontrollia kuin kohdistetaan Neuvostoliiton—Kiinan kanssa käytävään kauppaan", sanoi hän.

Pääministeri sanoi, että Canada ei tule sallimaan minkäänlaisten ulkopuolisten kuljettamaan kauppaa Kuubaan sen enempää kuin minkään laisten Yhdysvalloista lähtöisin olevien tuotteiden.

Vastaten niille ihmisille, jotka ovat sitä mieltä, että Canadan tulisi seurata Yhdysvaltoja Kuuban kauppasaarrossa, Diefenbaker sanoi, ettei mikään muu maa, mukaanlukien myös NATO-liittoon kuuluvat maat, ole ryhtynyt samanlaiseen toimenpiteeseen kuin Yhdysvallat.

Pääministeri selosti, että jos Canada asettaisi Kuuban kauppasaarron, se voisi hyvinkin jonain tulevana aikana olla pakoitettu sovelluttamaan samaa toimenpidettä toisiinkin maihin, jonka epäilemättä olisi seurauksena Canadan kaupan loukkaaminen.

KAUPPAMINISTERI HEES PELKÄSI JULKISUUTTA

Ottawa. — Huolimatta siitä että Canadan hallituspiireissä on avoimesti ilmoitettu, jotta Canada on halukas seuraamaan itsenäistä politiikkaa mikäli on kysymys Canadan ja Kuuban välisestä kaupasta, kauppaministeri Hees peruutti viime viikolla suunnitellun keskusteluohjelman televisiossa, jossa hänen piti keskustella Kuuban kaupasta ja Canadan ja Kuuban suhteista.

Tähän ohjelmaan oli kutsuttu mukaan myös Canadan Labor Congressin varapresidentti Stanley Knowlesin ja Kuuban kauppaa kannattavan liberaalisen senaattori W. D. Eulerin sekä Fidel Castron hallituksen kauppaedustajan kanssa.

Hees sanoi, että kysymys oli tehty kyllin selväksi parlamentissa, joten hänen mielestään ei ollut tarpeellista selostaa kysymystä pitemmälle.

Hän lisäsi, että täällä sanovat, että Yhdysvaltain valtiominiteriö oli vastustanut Yhdysvaltain lähetystön jäsenen esiintymistä mainitussa televisiohaastattelussa.

YKn siirtomaavalta-päätös suuri voitto -- H.

Moskova. — Neuvostoliiton pääministeri Nikita Hrushtshev ilmoitti tällä viikolla, että Neuvostoliitto on valmis yhtymään maailman sorrettujen kansojen "ratkaiseviin taisteluihin" siirtomaavaltaa vastaan.

Tass-uutistoimiston julkaisemassa lausunnossa Hrushtshevin kerrotaan tervehtineen suurena voittona sitä, että kaksi viikkoa sitten hyväksyttiin YKn yleiskokouksessa päätöslauselma, jossa kannatettiin siirtomaavallan lopettammista ja toimenpiteitä vallan siirtämiseksi kaikille riippuvaisessa asemassa oleville territorioille.

"Jos siirtomaavallat heittävät syrjään YKn päätöslauselman ja jatkavat esteiden asettamista orjuutettujen kansojen vapautumisen tielle sekä vastustavat niiden itsenäistymistä, silloin näillä kansoilla ei ole muuta vaihtoehtoa kuin ryhtyminen ratkaisevaan taisteluun näiden esteiden raivaamiseksi tieltään.

"Ja ne eivät tule olemaan yksin tässä taistelussa."

Hän sanoi, että Neuvostoliiton esittämää päätöslauselmaehdotusta, jossa vaadittiin kaikkien siirtomaiden hetikohtaista vapauttamista, ja joka päätöslauselmaehdotus hyljättiin yleiskokouksessa 35 äänellä 32 vastaan 30 maan pidättäytyessä äänestämästä, voidaan pitää poliittisena perustana YKn julistukselle.

Julistuksessa, joka esitettiin Afro-Aasian maiden taholta ja joka hyväksyttiin yksimielisesti joulukuun 14 päivänä, julistettiin "tarpeellisuus saattaa siirtomaavalta pikaiseen ja ehdottomaan loppuun kaikkine muotoineen ja ilmauksineen."

Samalla julistuksessa vaadittiin pikaisia toimenpiteitä vallan siirtämiseksi riippuvaisilla alueilla paikallisten ihmisten käsiin.

VAPAUS

(LIBERTY). — Independent Labor Organ of Finnish Canadians. Established Nov. 6, 1917. Authorized as second class mail by the Post Office Department, Ottawa. Published thrice weekly: Tuesdays, Thursdays and Saturdays by Vapaus Publishing Company Ltd., at 100-102 Elm St. W., Sudbury, Ont., Canada.

Telephones: Bus. Office OS. 4-4264; Editorial Office OS. 4-4265. Manager E. Suksi. Editor W. Eklund. Mailing address: Box 69, Sudbury, Ontario.

Advertising rates upon application. Translation free of charge.

TILAUSHINNAT:

Canadassa:	1 vk. 8.00	6 kk. 4.25
		3 kk. 2.50
Yhdysvalloissa:	1 vk. 9.00	6 kk. 4.80
Suomessa:	1 vk. 9.50	6 kk. 5.25

Ylioppilaiden jouluvetoomus

Toteuttaen nykyhetken todellisten vaatimusten mukaisella tavalla "rauha maassa, ihmisillä hyvä tahto" sanomaa, Canadan 17 yliopiston edustajat — kaikkiaan noin 450 ylioppilasta meni joulupäiväksi Ottawaan, missä he halusivat esittää hallituksen jäsenille ja eri puolueiden edustajille mielipiteensä ja toivomuksensa siitä, miten meidän maamme voisi antaa parhaan mahdollisimman panoksen kansainvälisen rauhan hyväksi.

Nämä ylioppilaat järjestivät kylmässä talvipakkasessa parlamenttitalon lähettyville erikoisen rauhan kulkueen missä kannettiin tunnuksia aseistariisumisen, ydinaseiden hävittämisen ja amerikkalaisten sotatukiasemien purkamisen puolesta.

Liittohallituksen sekä parlamenttipuolueittemme ikuiseksi häpeäksi jää se, että ne eivät olleet vastaanottamassa näiden ylioppilaiden toivomuksia ja vaatimuksia. Konservatiivi-, liberaali- ja CCF-puolueen johtajat toistivat mekaanisesti mahdollisesti kotonaan tai kotiseutunsa kirkossakin "rauha maassa ja ihmisillä hyvä tahto" sanomaa — mutta kun "maan toivot", ylioppilaat, uhrasivat tämän asian hyväksi joulupäivänsä, niin mikään näistä puolueista ei voinut olla Ottawassa vastaanottamassa ylioppilaiden lähetystöä? Suurempaa häpeää itselleen eivät nämä puolueet olisi voineet jouluna hankkia!

Mainittakoon, että näille ylioppilaille oli annettu ymmärtää, jotta heillä on tilaisuus esittää vaatimuksensa liittohallituksen edustajille ja myös oppositiopuolueen johtajille. Mutta näillä herroilla politiikoilla oli ilmeisesti jotain "tärkeämpää" tehtävää kuin keskustella 17 yliopiston noin 450 edustajan kanssa sodan ja rauhan asioista!

Ylioppilaat saivat kuitenkin esiintymisellään kiinnitetyksi koko kansakunnan huomion tähän ensiarvoiseen kysymykseen. Enemmän — heidän joulupäivän kulkueensa ja kokouksensa selvitti tuhansille canadalaisille myös sen, että Ottawaa on painostettava entistä enemmän, jos mielimme kansakuntana viedä myönteistä osaa kansainvälisen jännityksen lieventämiseksi ja yleismaailmallisen aseistariisumisen saavuttamiseksi.

Erikoishuomio kiintyy näiden ylioppilaiden esityksiin siitä mitä heidän mielestään tulisi maamme kansakuntana tehdä oman turvallisuutemme ja kansainvälisen rauhan säilyttämisen hyväksi. Hallitusvirkailijoille (ministerit olivat "tärkeimmissä" hommissa!) esittämässään muistiossa nämä ylioppilaat vaativat:

1 — Kaikkien ydinasetukiasemien poistamista Canadan alueilta.

2 — Ydinaseiden kokeet, niiden valmistaminen ja varastoiminen on lopetettava Canadassa.

3 — Vetypommialuksissa olevien lentokoneiden lento on lopetettava Canadan alueilla.

4 — Canadan tulee erota NATOsta, NORADista ja muista liitoista joiden perusteena on ydinaseiden käyttö.

Hyvin tehty, ylioppilaat! Antakaamme kaiken tukemme näiden opiskelijain todella isänmaalliselle toiminnalle.

Kenraalin omasta suusta

Yhdysvaltalainen kenraali Douglas MacArthur ei ole erikoisemmin kansansuosiossa sen paremmin Yhdysvalloissa kuin muuallakaan. Hänen edesottamisensa ja osuutensa Korean sodassa ovat vielä aivan liian tuoreessa muistissa.

Mutta tämä ei tarkoita sitä, etteikö kenraali MacArthur voi myös joinakin "heikkoina hetkinään" auttaa muitenkin sodanlietsojain likaista ja vaarallista asiaa.

Meidän mielessämme on tällä kertaa erikoisesti tämän vanhan aristokraattisen kenraalin vastaus Harry S. Trumanin (Yhdysvaltain entisen presidentin) syytökseen, että hän (kenraali MacArthur) halusi Korean sodan aikana pudottaa atomipommeja Kiinaan ja Itä-Venäjälle. "Kyllä, MacArthur halusi menetellä juuri siten ja pommittaa Kiinaa, Itä-Venäjää ja kaikkia muita" mr. Trumanin sanonnan mukaan lauantaina, joulukuun 17 päivänä.

Kieltäen puolestaan tämän syytöksen, kenraali MacArthur selitti (APn uutisen mukaan) että "atomipommituksesta ei koskaan keskusteltu minun päämajassani, eikä sen ja Washingtonin välillä."

"Väitös että minä suunnittelin tai edes harkitsin toimenpiteitä Siperiaa tai muita ei-valkoisten tahojen alueita vastaan on yhtä mielikuvituksellinen.

"Me emme tarvinneet (Koreassa) atomipommia yhtään sen paremmin kuin sitä tarvittiin sodassa Japania vastaan."

"Yhtä valheellista on sanonta, että minä jätin toteuttamatta mitään päätöksiä ... Epäonnistuminen Korean sodan ratkaisemisessa, edustaa suurta onnettomuutta vapaalle maailmalle ..."

Tässä siis tulikin arvon kenraalilta "koko suullinen".

Kuten muistetaan, kenraali MacArthur oli "YKn asevoimien" ylipäällikkönä Koreassa. Siitä toimesta hänet erotti silloinen Yhdysvaltain presidentti, mr. Truman, joko sanoo nyt muun lisäksi, että hän erotti kenraalinsa osoittaakseen, jotta "asevoimien ylipäällikkö" (Yhdysvaltain presidentti) on loppujen lopuksi ylipäällikkö, ja että kenraali MacArthur oli "vain yksi kenraaleista mikäli mitä olin kysymyksessä".

Toisin sanoen, Harry S. Truman myöntää nyt vasenkätisesti, että Korean sodassa ei ollut ratkaisevana tekijänä YK — vaan Yhdysvaltain asevoimien "ylipäällikkö" sen hän "ite".

Toisaalta mr. MacArthur vahvistaa selityksen puhumalla "vapaalle maailmalle" kohtalokkaasta "häviöstämme" Koreassa.

Ja kenraali MacArthur myöntää nyt rauhanpuolustajain olevan oikeassa myös siinä, että atomipommitus Hiroshimaan ja Nagasakiin, oli "sodan voittamiseen" kannalta katsoen kokonaan tarpeeton teko!

Meillä ei ole pienintäkään syytä puolustella sen paremmin kumpaakaan näistä vanhoista herrasmiehistä. Nämä lausunnot on muistettava kun hyvä pitää mielessä silloin kun keskustellaan Hiroshiman ja Nagasakin pommituksesta, Korean sodasta ym. kun televisiolta silloin kun Tv:stämme jälleen näytetään ehkä sadannen kerran filmejä, miten kourallinen amerikkalaisia sotasankareita "voitti" ratkaisevasti ja ilman mitään apua koko Korean sodan!

SYNTYMÄ-PÄIVIÄ

Mrs. Alma Pulkkinen, Long Lake, Ont., täytti tiistaina, joulukuun 27 pnä 72 vuotta.

Mr. Antoni Ranta, Sault Ste. Marie, Ont. täytti keskiviikkona, joulukuun 28 päivänä 75 vuotta.

Taavi Udd, Point du Bois, Man., täyttää perjantaina, joulukuun 30 pnä 70 vuotta.

Yhdymme sukulaisten ja tuttavain onnentoivotuksiin.

Taskukalenterin 1960 omistajain huomioon

Vuoden 1961 Tasknukalenteriin on lipsahtanut paha virhe, jonka täten haluamme saattaa kaikkien sen omistajain huomioon. Siinä on merkitty PITKÄPERJANTAI huhtikuun 7 päiväksi ja PÄÄSIÄINEN huhtikuun 9 päiväksi, vaikka ne ovat viikkoa aikaisemmin.

Pahoitellen tätä ikävää virhettä, pyydämme kaikkia niitä, jotka ovat "Taskukalenterin" itselleen hankkineet tai hankkivat, ottamaan tämän oikaisun huomioon. Pitkäperjantai on siis maaliskuun 31 pnä ja pääsiäinen huhtikuun 2 päivänä.

KALENTERIN TOIMITUS.

Joulupukki boikotissa

New York. — Monet etelävaltioiden neekerit ovat tänä vuonna päättäneet "boikotoida joulupukkia", kerrotaan Wall Street Journalille Atlantasta Georgiasta saapuneessa sähkeessä.

Neekerit eivät aio antaa joululahjoja, jotta heidän ei tarvitse ostaa valkoisilta kauppiailta. Tällä tavoin he toivovat voivansa kiiruhtaa rotuesyrjinnän poistamista suurten tavaratalojen lounasravintoloissa ja muilla osastoilla.

Kauppiaat sanovat boikotin aiheuttaneen viime aikojen huonontuneet myyntitulokset. Floridan Jacksonvillessä myyntinumerot olivat 12 pros. pienemmät edelliseen vuoteen verrattuina. Atlantassa taas myynti oli pienentynyt 9 pros.

Wall Street Journalin mukaan boikottia on havaittu myös etelävaltioiden pohjoispuolella, etenkin suurissa kaupungeissa.

Osuusliikkeet ja monopolit

KIRJ. NELSON CLARKE

Yhä laajemmat Canadan kansanjoukot valmistuvat taisteluun suuria monopoleja vastaan — Yhdysvaltain trusteja ja niiden canadalaisia kumppaneja vastaan, jotka ovat suoranaisena uhkana maamme rauhalle, itsenäisyydelle ja edistykselle.

Canadan osuustoimintaliikkeellä on tärkeä osa näyteltävänään monopolivastaisessa taistelussa.

Siitä päivästä lähtien kun brittiläiset työläiset järjestivät ensimmäisen osuuskaupan Rochdalessa melkein 120 vuotta sitten osuustoimintaliike on pyrkinyt väistämään kapitalistiluokan hyökkäyksen työläisten ja farmarien elintasoa vastaan.

Osuusliikkeen ihmiset liittyvät yhteen investoidakseen säästönsä tarkoituksella tehdä joukko-ostoksia. Osuusliikkeessä olevat tavarat myydään päivän hinnoilla. Saadut voitot säännöllisesti palautetaan jäsenistölle ostopalautuksina suhteellisesti kunkin ostoksien arvon perustalla.

Osuusliikkeitä johtaa jäsenien valitsemat johtokunnat ja kullakin on yksi ääni huolimatta siitä kuinka paljon rahaa he ovat sijoittaneet.

Tässä maassa on laajalle alalle levinnyt osuustoimintaliike, erikoisesti lännellä.

Tämän kirjoittaja oli monta vuotta jäsenenä Sherwoodin osuuskaupassa, jonka vähittäismyyntiliike oli suurimpia Reginan kaupungissa. Äskettäin sille ruvettiin rakentamaan uutta suurta supermarkettia. Sherwoodin osuusliike, kuten niin monet muutkin lännellä, välittää ruokatavaroita, lääkkeitä, vaatetavaraa, lautatavaraa ja petroolituotteita.

Preeria-alueen osuusliikkeille toimittaa palvelusta suuri tukkumyyjä — Federal Co-ops, jolla muitten laitosten ohella on verraten suuri öljynpuhdistimo Reginassa ja omat huomattavat tuottavat öljykaivoksensa.

Sanomattakin on selvä, että monopolit suhtautuvat vihamielisesti osuustoimintaliikkeen kehitykseen.

Liittohallitus jatkuvasti painostaa osuusliikkeiden "voittojen" verottamista.

Osuusliikkeiden ostopalautuksia pidetään nykyään jäsenistön tuloina ja siitä syystä jäsenistö joutuu maksamaan niistä persoonakohtaista tuloveroa.

Sellaiset laitokset kuin kauppakamari haluaa kaksikertaista verotusta, osuusliikkeiden jäseniltä ja lisäksi osuusliikkeiltä.

Ilman epäilystäkin yhä kiristyvässä taloudellisessa kriisissä hyökkäykset osuusliikkeitä vastaan kiihdytetään.

Tämän johdosta työläisten ja farmarien, jotka muodostavat osuusliikkeiden jäsenenemmistön, keskuudessa vallitseva monopolivastainen mielipide vetää osuusliikkeet yhä laajenevaan liikkeeseen suuria trusteja vastaan.

On paikallaan sanoa, että yleisen osuustoimintaliikkeen sisällä on olemassa tekijöitä, jotka tähän mennessä ovat rajoittaneet niiden osallistumista taisteluun monopolisteja vastaan.

Monet osuusliikkeiden johtajat ovat äärimmäisen vanhoillisia ja ahdasmielisiä liikemiehiä. He pyrkivät välttämään kaikenmuotoisen poliittisen toiminnan ja vieläpä vastustavat kaikkea, paitsi rajoitettuja poliittisia kysymyksiä.

Huolimatta siitä, että huomattavia summia varoja on käytettävänä valistustoimintaan, niin usein näitä varoja ei käytetä jäsenistön valistamiseksi ymmärtämään mitä osaa pelaa ja millainen luonne on heidän monopolistivihollisillaan ja niiden noudattamalla politiikallaan, joka uhkaa rauhaa ja kansallista itsenäisyyttä.

Myöskin sellaista harhakuvaa levitetään, että osuustoimintaliike ratkaisee kaikki nykyisen yhteiskunnan vääryydet. Tästä syystä osuusliikkeiden jäsenet eivät ole valmiita päättävään taisteluun, jota täytyy käydä kapitalistista valtiomonopolia vastaan.

Eivät kaikki osuusliikkeet kärsi tästä ongelmasta. Näiden joukossa, jotka eivät kärsi tästä, on edistysmielisten työläisten perustamia osuusliikkeitä. Ne ovat säilyttäneet toiminnassaan jäsenistönsä hyvän palvelun lisäksi taistelukannan niiden suurten kysymysten puolesta, jotka erottavat kansan trusteista.

Yksi tällainen edistysmielinen osuusliike on International Co-operative Stores Ontarion kaksoiskaupungissa Port Arthurissa ja Fort Williamissa, jonka pieni ryhmä suomalaisia siirtolaistyöläisiä ja farmareita perusti 1926. He toivat tullessaan Canadaan Euroopan työväen- ja osuustoimintaliikkeen voimakkaan perinnön.

Se sijaitsee Ontariossa alueella, jossa asuu tuhansia siirtolaistyöläisiä — suomalaisia, ukrainalaisia, ruotsalaisia, norjalaisia, puolalaisia — jotka työskentelevät Canadan ranskalaisten ja englantilaisten kanssa metsissä, paperitehtaissa, viljaelevaattoreissa ja rautateillä sekä jossa myöskin farmiväestö on siirtolaisia monista maista sekä heidän jälkeläisensä. Järvienpään osuusliike on todellakin kansainvälinen laitos niin jäsenistöön kuin kannattajiinkin nähden.

Vielä on kuitenkin monta sellaista, jotka eivät näe osuuskaupan ja monopoliketjuliikkeiden välistä eroa.

International Co-operative Storesin johtaja Fred Parnega asettaa kysymyksen seuraavasti:

"Itsenäisenä kauppaliikkeenä me olemme nykyään jättiläismäisten amerikkalaisten monopoliketjuliikkeiden, jotka tunkeutuvat kaikkialla meidän taloudelliseen elämään voittoja kahmiakseen, painostuksen alaisina. Osuustoimintaliikkeiden voimistuttaminen, uusien jäsenien hankkiminen auttaa taistelussa monopolihallintaa vastaan."

Oikeistolaiset uniojohtajat kielsivät apunsa työttömiltä

Windsor. — Windsorin työväenneuvosto (CLCn unioiden kaupunkineuvosto) ilmoitti tällä viikolla, että se ei ollut mitenkään antanut työttömien windsorilaisten autotyöläisten äskeisen Ottawan marssin järjestämisessä. Neuvoston taholta ilmoitettiin syyksi toimenpiteelleen se, että työttömillä työläisillä oli vasemmistolaisia tendenssejä.

"Me vastustimme toimenpidettä, emme antaneet mitään apua sen toteuttamiseksi ja neuvoimme pidättymään sellaisesta", sanoi neuvoston varapresidentti Frank Hutnik. Me sanoimme heille että emme halua mitenkään osallistua marssiin.

Työttömät järjestivät marssinsa Ottawaan hädänalaisen tilanteensa saattamiseksi parlamenttaarikkojen huomioon.

Torontossa juhlitaan uutta vuotta

Toronto. — Nyt me torontolaisetkin olemme viimein saaneet sen valkoisen puhtaan lumivaipan ja siis "valkoisen joulun". Liikemiehet ovat täällä valittaneet huonoa liikettä kun ihmiset eivät ymmärrä vuodenaikoja katsoa kalenterista, eivätkä niin ollen ole tehneet jouluostoksia, vaan varttovat ensin lunta ja kylmää ja sen perästä vasta joulua. No nyt sitä lunta tuli ja kauppiaat ovat onnellisia, uskovat nyt saavansa rihkamastaan eron ennen joulua. Mutta tämän kirjoittaja epäilee, että taitaa sittenkin tulla myynneissä vajauksia kun suurin osa ihmisistä potee rahapussin tyhjyyttä työttömyyden johdosta. Täytyy toisenkin kerran tarkastaa miten saa riittämään rahansa välttämättömimpiinkin tarpeisiin ja niin jää humpuuki pakostakin sivuun. Joulu on kuitenkin joulu ja kaikki me sittenkin sitä juhlimme ja paistamme toisenkin silakan joulun kunniaksi kukin niissä olosuhteissa minkä varallisuutemme meille myöntävät. Kun tämä kirjoitus näkee päivänvalon lehdessä on jo joulujuhlat sivuutettu ja siirrymme toiseen merkkijuhlaan uudenvuoden vastaanottamiseen.

Uuttavuotta me Toronton suomalaiset menemme ottamaan vastaan sinne mahtavaan Don-haaliimme. Kabarettikomitea on järjestänyt sinne valtavat uudenvuoden vastaanottokabarettitanssit. Siellä on nyt se hiljattain valmistunut uusi yläkerran "buffettiravintola" valmis ja siellä tullaan tarjoilemaan entistä paremmin yleisöä maukkailla voileivillä ja mitä moninaisimmilla palan painimilla meitä herkkusuita. Kaikenlaisia "serpentiineja" ja balloonia leijailee tietysti ympäri komeaa salia ja Tervolan Anttoni on laittanut kovalla touhulla sinne uusia pöytiä että kyllä meidän kelpaa sinne mennä nauttimaan ja piristämään itseämme seuraavaa vuotta varten. Hunnakon Ake on hankkinut sinne itsensä lisäksi useampiakin soittajia ja kuulemma pitäisi olla mukana hiljakkoin Suomesta tullut uusi laulajakin soittajien avustajana, että mene ja tiedä minkälaisia yllätyksiä siellä on?

Pääsyliput on laitettu mahdollisimman halvaksi, vain $2.50 hengeltä ja pääsylipun hintaan sisältyy voileivät ja palanpainimeksi ryypättävää jonka saa kuulemma itse valita. Pöytäpaikkoja saa tilata etukäteen Don-haalin vahtimestarilta ja kabarettikomitean jäseniltä sekä vielä oveltakin saa ostaa lippuja, koska pöytiä on laitettu paljon uusia, että ne varmasti riittää. Tarjoilu alkaa jo kello seitsemän illalla, koska se on lauantaipäivä ja tarjoilu on lopetettava kello 12. Niin on siis järjestetty tarjoilu aikaisemmaksi. Siis nyt kaikki ystäviensä seurassa ottamaan uusivuosi vastaan Don-haalille joulukuun 31 pnä alkaen kello 7 ip. — V. K.

— Neuvostoliitolla on tähän mennessä kauppasopimuksia 52 maan kanssa ja tekee kauppaa yli 70 maan kanssa. Maailman kaupankäynnissä Neuvostoliitto on tällä hetkellä kuudennella tilalla verrattuna kuudenteentoista tilaan juuri ennen viime maailmansotaa.

Tuotantotavoitteet realistisia -- ammattiyhdistysliike vapaa

Geneve. — Ammattiyhdistysliikkeiden, työnantajain ja hallitusten edustajista muodostettu I. L. O. (International Labor Organization) on juuri julkaissut raportin, missä sanotaan, että Neuvostoliitto ei esitä pelkkiä iskulauseita puhuessaan Yhdysvaltain tuotannon saavuttamisesta ja sen sivuuttamisesta, sillä tätä tavoitetta pidetään laajoissa piireissä realisena ohjelmana, jonka hyväksi kansakunta toimii.

Samalla kertaa mainitussa raportissa myönnetään, että Neuvostoliiton ammattiyhdistysliikkeellä on hyvin tärkeitä tehtäviä, ja että se toimii vapaana hallituksen kontrollista.

Vuonna 1959 vieraili ILOn valtuuskunta Neuvostoliitossa. Nyt se on julkaissut 136 sivua käsittävän raportin: "Ammattiyhdistysliikkeen asema Neuvostoliitossa."

Siinä selitetään, että Neuvostoliiton ja läntisimaiden ammattiyhdistysliikkeiden välillä on sekä samanlaisuutta että eroavaisuutta. Raportissa sanotaan mm: "On tarpeellista olla tietoisia niistä molemmista mikäli halutaan perusteellisesti ymmärtää Neuvostoliiton ammattiyhdistysten järjestövapautta.

"Yksi muistettava seikka on se, että Neuvostoliiton ammattiyhdistysliikkeen nauttima erikoisasema ei ole saavutettu yhdellä iskulla, vaan historiallisen kehityksen tuloksena ..."

Raportissa sanotaan, että tämä kehitys on menossa edelleen, että tärkeitä tapahtumia on ollut viime vuosien aikana ja lisää sellaisia on tulossa.

Myöntäen, että Neuvostoliiton tuotantovälineet ovat teoreettisesti (ja asiallisesti) työläisten omaisuutta, raportissa selitetään, että työn suoritus on vieläkin järjestettävä ja johdettava; että työehdoista on sovittava, lukeutuen siihen palkkakysymys jne.

"Kaikessa tässä", sanotaan ILOn raportissa, "työläisten järjestöt, nimenomaan ammattiyhdistykset, vievät tärkeätä roolia."

Raportissa ilmaistaan neuvostoliittolaisten kanta, että työläiset pyrkivät parantamaan yhteistä hyvinvointia, eivätkä tuota rikkauksia yksityispääoman sijoittajille.

Myöntäen, että laki ei kiellä Neuvostoliiton työläisiä lakkoutumasta raportissa selitetään, että ammattiyhdistykset vievät nyt Neuvostoliitossa sellaista osaa, mihin monet muut hallitukset kiinnittävät nykyään huomiotaan; erikoisesti teollisuusjärjestöissä ja sosiaalisessa huollossa; mutta (NLn) ammattiyhdistykset ovat erillään hallituksesta, sanotaan raportissa.

Kenen heistä luulette olleen kauemmin naimisissa?

Kuuban sokeri sosialismin maihin

Havanna. — Kuuban pääministeri Fidel Castro sanoi viikko sitten maanantaina Kuuban sokeriteollisuustyöläisten kokouksessa, että sosialistiset maat olivat sitoutuneet ostamaan neljä miljoonaa tonnia sokeria Kuubasta vuonna 1961. Castro sanoi, että po. maat olivat halukkaita maksamaan sokerista hinnan, joka on korkeampi kuin maailman markkinoiden keskihinta, mutta alempi kuin se, minkä amerikkalaiset olisivat sokerista maksaneet.

NKRUMAH MOITTII HAMMARSKJÖLDIÄ

Accra. — Ghanan presidentti Nkrumah ehdotti sunnuntaina, että Kongossa olevat aasialais-afrikkalaiset joukot irroitettaisiin YKn voimista oman ylijohdon alaisiksi.

Nkrumah jatkoi, että pääsihteeri Hammarskjöldin olisi erottava, jos hän ei tunne kykenevänsä täyttämään YKn päätöksiä. Jos YK ei suostu monilta tahoilta esitettyyn vaatimukseen, että laki ja järjestys on palautettava Kongoon, on Aasian ja Afrikan maiden pakko — ja suorastaan velvollisuuskin — harkita omien YK-joukkojensa alistamista oman ylijohdon alaisiksi, presidentti sanoi.

VON HORN EROAA?

Dublin. — Irlannin armeijan komentajan odotetaan lähipäivinä matkustavan New Yorkiin neuvottelemaan YKn pääsihteerin Hammarskjöldin kanssa. Dublinissa uskotaan, että tällöin otetaan esille suunnitelma nimittää Kongossa olevien irlantilaisten YK-joukkojen komentaja, eversti Harry Byrne kenraali Carl von Hornin seuraajaksi kaikkien Kongossa olevien YKn voimien ylipäälliköksi.

Kenraali von Hornia, joka eronnee muutamien viikkojen kuluttua, on arvosteltu "päättämättömyydestä sekä annettujen ohjeiden byrokraattisesta tulkitsemisesta".

EI EROA

Malmö. — Huhut erostani ovat minulle itselleni täysin tuntemattomia, sanoi YKn Kongossa olevien joukkojen ylipäällikkö Carl von Horn, joka on parhaillaan muutaman viikon lomalla kotonaan Malmössä.

Dublinista tullen AFPn sähkeen mukaan olisi suunnitteilla Kongossa olevien irlantilaisten joukkojen komentajan, eversti Harry Byrnen nimittäminen ruotsalaisen kenraalin tilalle Kongossa olevien YK-joukkojen ylipäälliköksi.

TSHOU KANNATTAA

Peking. — Kiinan pääministeri Tshou En-lai lupasi sunnuntaina maansa tuen Kongon lailliselle hallitukselle, jonka Kongon erotetun pääministerin Lumumban kannattajat ovat perustaneet Stanleyvillessä, ilmoittaa Pekingin radio.

Tshou ilmoitti tuenannosta sähkeessä, jonka hän lähetti Antoine Gizengalle, Lumumban viime kesänä Leopoldvillessä muodostetun hallituksen varapääministerille. Sähke oli vastaus Gizengan viime tiistaina Tshoulle lähettämään viestiin, jossa ilmoitettiin Kongon keskushallituksen siirtyneen Leopoldvillestä Stanleyvilleen.

VARUSTELUMENOJA EI VÄHENNETÄ V. 1961

Ottawa. — Tavallisesti luotettavista lähteistä on täällä saatu tietää, että vuoden 1961 puolustusmenot tulevat olemaan 1.6 miljardia dollaria.

Toisin sanoen, varustelumenomme tulevat ensi vuonna olemaan samat kuin maaliskuun 31 pnä päättyvän nykyisen tilivuoden aikana. Tämän vuoden budjetissa on varattu puolustuslaitoksen menoja varten $1,596,000,000.

Hallituksen raha-asiain valiokunta on hyväksynyt puolustuslaitoksen uuden budjetin, mutta ko. komitealla sanotaan olleen vaikeuksia pitää puolustuslaitoksen menot entisessä tasossa.

Pääsyynä siihen on se, että amerikkalaisten pommittajatiedustelukoneiden hankintaa varten on vv. 1961—62 varattava $150 000,000, eli kaksi kertaa niin paljon kuin tänä vuonna.

Asevoimien palkankorotukset aiheuttavat $40,000,000 lisämenot ja Bomarc-ohjustukipaikkojen rakentamiseen käytetään $120,000,000.

Virkailijat selittävät, että säästöjä on tehtävä asevoimien operatioissa ja ylläpidossa, että voidaan ostaa uusia aseita.

Aseiden ja välineiden hankintaan eli ostoon käytettiin tänä vuonna $300,000,000, eli 18 prosenttia puolustuslaitoksen budjetista.

Puolustusministeriö aloittaa tänä vuonna erikoisen säästökampanjan jonka tavoitteena on se, että miehistöä vaihdetaan harvemmin ja että polttoaineita käytetään vähemmän ....

PÄIVÄN PAKINA

"Revolipyssyn" pauke peloittaa

Kun me — kauan aikaa sitten — kuulimme ensi kerran laulettavan, että "kymmenen kertaa minuutissa se revolipyssy laukesi", niin se tuntui pahaisen poikaviikarin mielestä aivan hirvittävältä jyskeeltä.

Mutta kun me nyt joulun tienoissa luimme Yhdysvaltain pelätyn ohranan, FBI:n päämiehen, J. Edgar Hooverin omaa selostusta niistä "tuloksista", mihin FBI on noitajahdillaan ja yleensä työväen vastaisella kiihkoilullaan päässyt, niin silloin haihtui "kymmenen kertaa minuutissa laukeavasta revolipyssystä" tehty laulu omaan mitättömyyteensä.

Puhukaamme kuitenkin suulla suuremmalla, ettei kenellekään jäisi sellaista harhaluuloa, että yritämme jollakin tavoin antaa liian paljon kiitosta ja ylistystä Hooverin johtamalle FBI:lle.

CP:n Washingtonin uutisessa (joulukuun 21 p) kerrottiin asiasta näin:

"Yhdysvalloissa on rikollisuusta so yksi kaikkein korkein maailmassa.

"Federal Bureau of Investigation päämies J. Edgar Hoover arvioi, että Yhdysvalloissa suoritetaan yksi vakava rikos 20 sekunnissa (siis 3 suurempaa rikosta joka minuutissa, eli 180 tunnissa ja 4,320 vakavampaa rikosta vuorokaudessa. — K)

"Autoja varastetaan 1 joka kahta minuuttia kohti; murhia ja raiskauksia suoritetaan 1 joka neljää minuuttia kohti. (Siis yhteenlaskien 360 murhaa ja raiskausta vuorokaudessa. — K)

"... Amerikan kansaa nyljetään rikollisten piirien toimesta nyt enemmän kuin milloinkaan ennen. Meidän kansallisrikosmäärämme lasku nousee 22 miljardiin vuodessa — ollen se $128 jokaista miestä, naista ja lasta kohti Yhdysvalloissa ..."

Yhdysvaltain nykyistä ohranalaitosta, anteeksi FBI:ta, on ylistetty maailman parhaaksi alallaan ja sen päämiestä, mr. Hooveria mieheksi, jota ilman ei "vapaan maailman" johtava maa voi tulla toimeen.

Me puolestamme emme epäile hetkeäkään FBI:n tehokkuutta ja voimia. Onhan se saanut karkoitetuksi esim. Suomeen sellaisen miehen, joka on sieltä tuotu tänne 8 kuukauden vanhana sylivauvana, eikä osaa edes Suomen kieltä! Puhumattakaan nyt Heikkilälle järjestetystä körökyydistä, Rosenberg-pariskunnan kärventämisestä, kommunistijohtajien vangitsemisesta, unionistien vainoamisesta, tiedemiesten nuuskimisesta ja neekerien lynkkaamisesta.

Ja kuka olemme me, maan matonen, arvostelemaan sitä kun demokraattipuolueen presidenttikin pitää mr. Hooveria niin kyvykkäänä ja välttämättömänä miehenä, että pyysi häntä jäämään edelleen virkaansa?

Mutta kaikesta huolimatta rohkenemme kuitenkin esittää eräitä kainoja reunahuomautuksia mr. Hooverin suosittelemista "lääkkeistä" ja muista "hoitomenetelmistä".

Ensinnäkin mr. Hoover sanoo, että Yhdysvallat nauttii maailman korkeimmasta elintasosta, mutta kärsii silti maailman yhdestä korkeimmasta rikosmäärästä.

Mikäli "vika" on tässä, niin silloin mr. Hoover on ilmeisesti sitä mieltä, että elintasoa pitäisi laskea — koska "korkea elintaso" tuottaa huonoja tuloksia?

Tosiasia on tietenkin tarua kummempi tässäkin asiassa. Vaikka mr. Hooverilla onkin yleispiirtein vielä oikeutusta puhua "korkeasta elintasosta", niin siitä huolimatta Yhdysvalloissa on nykyään äärettömän paljon köyhyyttä ja kurjuutta. Yli 4 miljoonaa amerikkalaista on nyt työttömänä. Ja valtava osa työssä olevista amerikkalaisista ansaitsee virallisten tilastotietojen mukaan normaalioloissakin vapaan $1 000 vuodessa.

Näillä ihmisillä ei suinkaan ole "korkea", vaan äärettömän alhainen elintaso. Kun siihen vielä lisätään nuorison edessä oleva tilanne, missä useimmissa tapauksissa näyttää "tie nousevan pystyyn" heidän edessään, niin silloin nähdään, että rikollisuuden perussyynä ei suinkaan ole "liian korkea elintaso".

Mutta palatkaamme vielä edellämainittuun CP:n uutiseen, missä sanotaan:

"Mr. Hoover suosittelee kovakouraisempaa ohjelmaa nuorisorikollisiin nähden. Liian usein, sanoo hän, nuoret katsovat, että he voivat päästä armellaisuuden perusteella mistä tahansa .... Tässä mr. Hoover voi tulkita joitakin presidentti Eisenhowerin mielipiteitä siitä, että amerikkalaisia lapsia lellitellään liiaksi ... Hän (Ike) huomautti, että eurooppalaiset lapset näyttävät olevan paremmassa fyysillisessä kunnossa siksi kun he kävelevät ja pyöräilevät enemmän. Keskinkertainen amerikkalaislapsi ajaa tavallisesti bussilla kouluun ..."

Siis takaisin luolaihmisen asteelle on mentävä, jos rikollisuudesta mielitään selviytyä, järkeilevät tämän uutistiedon mukaan sekä Eisenhower että Hoover.

Ja että kansakunnalle saataisiin varmasti kovanaamaisia ja paatuneita suurrikollisia, nuorisorikollisia on kohdeltava mahdollisimman kovakouraisesti!

Mr. Hooverille ja hänen kaltaisilleen ei luonnollisestikaan tule mieleen esim. kasvatuksen vaikutus: mitä tekee nuorelle miehelle alinomainen ampuminen, potkiminen, hakkaaminen ja muu väkivaltaisuus elokuvissa, TV:ssa jne.

Heille ei tule mieleen lainkaan se, minkä vaikutuksen tekee vissintyyppisiin ihmisiin se, kun asetehtailijat rikastuvat satumaisesti sekä laillisesti että laittomasti kansakuntaa ryöstäen.

Heille ei tule mieleen sekään, minkälainen vaikutus on vissiin kansanosaan sillä kun maan hallituksen viralliseksi ohjelmaksi on omaksuttu ajatus, että "rikos" ei ole pahasta, vaan ainoastaan "rikoksesta kiinni joutuminen", kuten on selitetty esim. U-2 vakoilukonenjutun tiimoilta.

Ja vaikka heillä onkin siitä tieto, niin nämä herrat eivät kuitenkaan saa myönnetyksi sitä tosiasiaa, että rikollisuuden valtava lisääntyminen Yhdysvalloissa heijastaa omalla tavallaan kapitalismin rappeutumista. — Känsäkoura.

Olympialaisten ohjelman muutoksia vastustetaan

Japanin olympiakomitea teki joulun edellä päätöksen, että ohjelmasta poistetaan kanoottikilpailut. Tätä päätöstä komitea perusteli sillä, että kansainvälinen olympiakomitea kannattaa vähemmän mielenkiintoisten lajien poistamista. Japanin kisojen ohjelmaluettelo esitetään ensi kesäkuussa pidettävän kansainvälisen olympiakomitean kokouksen hyväksyttäväksi, joten ratkaisu tulee tapahtumaan silloin.

Rooman olympiakisoihin osallistuneen Canadan kanoottijoukkueen valmentaja Jim Mossman sanoi edellämainitun päätöksen johdosta, että se on suuri yllätys. "He näyttävät voivan kirjoittaa mitä ohjelmaa vain, mutta ei sitä, että melojat voivat osallistua v. 1964 olympiakisoihin", hän lausui.

Mossman sanoi, että japanilaisten päätös on isku vasten kasvoja 23 maan melojia, jotka osallistuivat Rooman kisoihin. Hän arveli, että eurooppalaiset nostavat äänekkään protestin. Japanilaisten suunnitelman mukaan tulee olympialaisissa olemaan yhtä monta lajia kuin oli Roomassa, mutta melonnan ja nykyaikaisen 5-ottelun tilalla tulevat olemaan lentopallo ja judo.

Japanilaiset sanovat, ettei melonta ole populäärinen Japanissa, ettei se ole populäärinen Euroopassa eikä Aasiassa ja kuitenkin 23 maan melojat osallistuivat siihen Roomassa. "Kummallista, eikö tämä ole populääristä?"

Canadan olympiakomitean presidentti Ken Farmen lausui, että Canada tulee vastustamaan melonnan poistamista olympialaisten ohjelmasta. "Melonta on canadalainen urheilulaji jolla on pitkälle ulottuvat perinteet", hän jatkoi. "Tämä urheilulaji on voittamassa lisää kannatusta meillä ja Euroopassa taas löytyy parhaat melojat."

Kansainvälisen olympiakomitean puheenjohtaja amerikkalainen Avery Brundage puolestaan esitti äskettäin, että kerran kultamitalin o-kisoissa voittaneen urheilijan ei tulisi antaa toista kertaa osallistua o-kisoihin. Tämä ehdotus on saanut ankaraa vastustusta Länsi-Saksassa, Englannissa, Italiassa ja muualla.

Neuvostoliiton nuorisolehti Komsomolskaja Pravda on myöskin kirjoittanut Brundagen esityksestä torjuvassa mielessä. Lehti sanoo, että Brundage väittää siten voitavan estää amatöörien kisojen muodostuminen ammattilaisten kisoiksi, mutta tämä menettely ei suinkaan tule palvelemaan mainittua tarkoitusta. Päinvastoin estämällä kultamitalin voittaneita uudelleen osallistumasta olympialaisiin saatetaan heidät heti voittonsa jälkeen siirtymään ammattilaisiksi.

Lehti sanoo, että tämän ehdotuksen toteuttaminen tulisi olemaan kova isku neuvostoliittolaisille urheilijoille, jotka kultaa voitettuaan pyrkivät ylläpitämään kuntonsa voidakseen puolustaa saavutustaan seuraavissa kisoissa.

Kaikki nämä esitykset joutuvat ratkaistavaksi kesäkuussa Ateenassa pidettävässä kansainvälisen olympiakomitean kokouksessa.

Winnipegilaisilla hyvä menestys Tshekkoslovakiassa

Praha. — Täällä vieraileva Winnipeg Maroons-jääkiekkojoukkue oli tiistai-iltaan mennessä suorittanut viisi ottelua eri seurojen joukkueita vastaan. Näistä on 4 päättynyt winnipegiläisten voittoon ja yksi tshekkien voittoon.

Ensimmäiseksi Maroons-joukkue kohtasi Prahan Spartak-seuran joukkueen. Ottelu päättyi prahalaisten voittoon 3—0. Toisessa pelissä oli canadalaisia vastassa Slavoj-joukkue, joka kukistui 11—1. Kolmas canadalaisten vastustaja oli Prahan Szokolovo joka sai tunnustaa canadalaiset paremmikseen maalein 5—1.

Tapaninpäiväiltana Maroonsit kukistivat Chomutov-nimisen yhdistelmän maalein 6—1 ja tiistai-iltana Zelesarnyn Prostejov-joukkueen 9—3.

Canadalaiset pelaavat Tshekkoslovakiassa kaikkiaan 9 peliä.

Suomen olympialaiskeräys tuotti 38,423,081 markkaa

Helsinki. — Squaw Valleyn talviolympialaisiin ja Rooman kesäkisoihin nähden oli kansan käsi — olosuhteet huomioiden — yllättävän karttuisa. Olympialaisten Keräystoimikunnan jouluk. 20 pnä lehdistölle esittämän tilinpäätöksen mukaan, kertyi olympiakeräyksestä puhdasta tuloa yhteensä 38,423,081 markkaa. Olympiamerkeistä tuli 8,301,331 mk ja varsinaisten lahjoitusten osuus oli 25,718,553 mk, josta summasta amerikansuomalaisten osuus oli 6,480,318 mk. Koko kerätty summa on määrältään 40,300,069 mk ja keräyksen menot yhteensä vain 1,876,988 mk.

Syvästi surren ja kaivaten ilmoitamme, että rakas mieheni ja poikani

Vilho Vesa Mäki

kuoli Oakvillen sairaalassa lokak. 13 pnä 1960, ollen kuollessaan 38 vuoden ja 15 päivän ikäinen. Vilho oli syntynyt Beaver Lakella syyskuun 28 pnä 1922.

Lähinnä suremaan jäi hänen vaimonsa Jean ja tyttärensä Cindy, Oakvillessa, Ont., sekä äiti, Mandi Joensuu (Salo), Beaver Lakella ja paljon muita sukulaisia ja tuttavia.

Vilho saatettiin Beaver Laken hautausmaahan lokakuun 17 pnä suuren tuttavapiirin saattamana monelta paikkakunnalta.

Elo tyhjältä tuntuu nyt mulle,
niin kolkolta syksyn tuuli.
Sä poissa oot mieheni parhain,
sydän kaihoten kaipaa sua.

Vaimosi Jean.

Ei tarjonut elämä ruusuja sulle,
vaan isä rakas olit sä mulle.

Tyttäresi Cindy.

Silmän täyttää kyynel karvas,
pois on poikani rakas, armas.

Äiti ja Arvi.

Sait soutaa tuskien virrat,
vaan jo saavutit määränpään.
Sua odotti rauhaiset rannat,
se lohduksi meille jäi.

Laila ja Unto.

K I I T O S

Sydämellisesti kiitämme ystäviä, jotka läsnäolollaan kunnioittivat rakkaan mieheni ja poikani Vilhon muistoa hautajaistilaisuudessa. Kiitos kauniista kukkalaitteista, jotka koristivat Vilhon hautakummun. Samoin osanottokorteista. Erikoinen kiitos Eero Kinokselle laulusta ja pastori Häkkiselle lohduttavista sanoista. Kaunlit kiitokset henkilöille, jotka huolehtivat kahvitarjoilusta haalilla.

JEAN MÄKI JA MANDI SALO

SCAU-liiton tiedonantoja

Liittotoimikunta tiedoittaa täten seuroille, että tulevan kesän suurjuhliemme yhteisvoimisteluohjelman laatii liittomme tunnettu voimistelunjohtaja Jack Hymander ja tullaan tämä ohjelma lähettämään seuroille harjoittelua varten aivan lähitulevaisuudessa.

Kuitenkin on jo nyt ajoissa seurojen kiinnitettävä huomionsa eri voimistelujoukkojensa valmentamiseen, pitäen säännöllisiä harjoituksia yhtämittaisesti, kuten jo onkin usealla paikkakunnilla tapahtunut. — Mutta samalla huomioi liittotoimikunta, että, tulevaisuutta silmällä pitäen, kehoittaa liittotoimikunta kunkin seuran voimistelunjohtajaa kehittämään myöskin uusia johtajia seurallensa, valitsemalla yhden taikka useammankin voimistelijan seurastaan, joka tarpeen tullen siis voisi ottaa tuon vastuullisen tehtävän huolekseen.

Harkittuaan erinäisten voimistelukurssien järjestämistä lähitulevaisuudessa, on liittotoimikunta katsonut, ettei siihen ainakaan nykyhetkellä ole tilaisuutta, voittamattomien esteiden takia. — Siksipä onkin aivan välttämätöntä, että kukin seura "kasvattaa" itse keskuudestaan tulevaisuuden johtajia. — Siis toimeksi vaan.

Työläisurheiluterveisin

LIITTOTOIMIKUNTA

K:tta Paavo Vaurio, sihteeri

RAKENNUSKAUSI ALKANUT!
Meillä saatte kaikenlaisia rakennustarpeita.
THUNDER BAY LUMBER CO.
(FORT WILLIAM) LTD.
HENKILÖKUNNAN OMISTAMA
HENKILÖKUNNAN JOHTAMA
"Kuuluisa palvelustaan"
Puh. 3-7469
516 Simpson St. Fort William

Kaikkea rautakauppa-alaan kuuluvaa tavaraa
LANGILA HARDWARE LTD.
PUHELIN 4-3508
10 Cumberland St. N.
Port Arthur, Ontario

Vallankumous uinnin maailmanennätystilastoissa

Vuosi 1960 on o'lut urheillullisesti suuren kehityksen aikaa, maailmanennätyksiä on murskattu tukkukaupalla. Urheilijain suorituskyky on noussut aikaisempaa paljon korkeammalle.

Uinti on yksi niistä urheilulajeista, joissa on kaikkein vähimmän entisiä ennätyksiä kunnioitettu. Miesten 14 lajin maailmanennätyksistä parannettiin kahdeksaa ja naisten lajeissa 13. Vain yksi naisten ME, 200 m perhosuinnin ennätys, joka saavutettiin v. 1959, jäi entiselleen.

Maailmanennätysten parantajina esiintyivät ensikädessä yhdysvaltalaiset ja australialaiset uimarit.

Myöskin Euroopan ennätyksiä parannettiin tukuttain, mutta vielä ovat Euroopan ennätykset huomattavasti heikompia kuin amerikkalaisten ja australialaisten saavutukset. Naiset paransivat 13 Euroopan ennätystä ja miehet seitsemää.

Boris Shahlin Neuvostoliiton mestariksi

Moskova. — Joulukuun 19 pnä päättyivät Neuvostoliiton voimistelumestaruuskilpailut Kievissä. Kieviläinen Boris Shahlin pääsi jälleen mestariksi, saaden 114,45 pistettä. Toisen sijan valtasi Juri Titov myöskin Kievistä, 114,15 pisteellä. Kolmanneksi sijoittui yllättäen harkovilainen Juri Makurin, jonka pistemäärä oli 113,75.

Naisten mestaruuden korjasi moskovalainen Sofia Muratova 78,025 pisteellä. Rooman kisoissa kultamitalin voittanut Larisa Latynina sai 77,85 pistettä ja sijoittui toiseksi. Nuori Tamara Ljuhina oli kolmas 77,35 pisteellä.

Floyd-Ingo-ottelu maaliskuun 20 pnä

New York. — Kolmas Floyd Pattersonin ja Ingemar Johanssonin ottelu ammatinyrkkeilyn raskaansarjan mestaruudesta suoritetaan Miami Beachilla maaliskuun 20 pnä, ilmoitettiin viime viikolla viralliselta taholta. Los Angclesia ja New Yorkia oli myös ehdotettu, mutta Miami katsottiin sopivimmaksi paikaksi ja yleisömenestyksen suhteen saatiin sieltä parhaat takaukset.

Takauksen uskotaan olevan noin $400,000—500 000 ja kun ottelu suoritetaan sisällä, ei mikään ole epävarmaa. Tämä on ensimmäinen kerta, kun raskaansarjan mestaruusottelu suoritetaann Floridassa.

Miami Beachin Convention haaliin sopii 18,000 katsojaa ja kun sisäänpääsylippujen hinta vaihtelee $100—$20 välimailla, voivat ovitulot nousta miljoonaanon dollariin. Kumpikin ottelija saa 25 prosenttia ovituloista, mutta minkälaisen osuuden kumpikin saa TV-, elokuva-, radio- ym. tuloista ei ole ilmoitettu.

Mitään sopimusta ei ole tehty uusintaottelusta, jos Johansson sattuisi voittamaan mestaruustittelin takaisin.

Pattersonin ja Johanssonin ensimmäisessä ottelussa New Yorkin Yankee stadionilla kesäkuun 26 pnä 1959 Johansson voitti kolmannessa erässä, jolloin hän löi Pattersonin kanveesille seitsemän kertaa. Tappelua seurasi vain 18,215 katsojaa ja porttitulot olivat $470,717.

Toinen ottelu suoritettiin tänä vuonna kesäkuun 20 pnä New Yorkin Polo Groundsilla. Tällöin Patterson ensimmäisen kerran historiassa voitti takaisin raskaansarjan mestaruuden. Ottelu ratkesi tyrmäykseen viidennessä erässä. Tämä oli Pattersonin 36. voitto 38 ottelussa. Johanssonille se oli 23. ottelu ja ensimmäinen häviö. Tätä ottelua seurasi 31 891 katsojaa ja porttitulot olivat $824,814.

Patterson sanoo, että maaliskuun ottelusta tulee hyvin kova, sillä kumpikin tuntee nyt toisensa.

Johansson on ilmoittanut saapuvansa Yhdysvaltoihin tammikuun puolivälissä ja aloittavansa treenauksen mestaruusottelua varten.

LEO'S B/A SERVICE
Kunnostetaan kaikenmallisia autoja. B/A autorenkaita ja välineitä
Puhelin 4-8231
Cumberland ja Munro kat. kulm.
Port Arthur Ontario

Bay Fish Market
SUOMALAINEN KALAKAUPPA
289 Bay St. Puhelin DI 4-2832
Port Arthur, Ontario
Tuoretta ja savustettua kalaa, sekä suolakalaa ja silliä.

Milloin hyvänsä tarvitsette ruokatavaraa, lihaa tai miesten vaatetusta, ostakaa ne osuuskaupastanne
International Co-op Stores Ltd.
178 S. Algoma Street Port Arthur, Ontario

Uudenvuoden vastaanottajaiset St. Catharinesissa

St. Catharines. — Parhaat vuodenajan tervehdykset lähetän kaikille tämän lehden lukijoille ja kannattajille. Tänä joulunpyhien aikana saarnataan rauhaa ja rakkautta kaikkien kansojen keskuudessa, mutta näyttää siltä ikäänkuin kaikki rauhanvaatimukset menisivät hukkaan.

Jouluna näin TV:stä yliopistojen nuorten marssin Ottawaan. He kantoivat plakaatteja, joissa kehoitettiin vastustamaan atomiaseita. Samoin näkyi miten tapetaan ihmisiä Algeriassa, Afrikassa ja muissa etelämaissa. Aika näyttää mitä vuosi 1961 tuo tullessaan.

Samoin näin TV:ssä miten suuri työttömien jono seisoo soppajonossa Spadina Avenuella Torontossa. Kyllä on surullista katsoa miten parhaassa nuoruuden iässä olevat miehet joutuvat olemaan työttöminä ja elää toisten antimien varassa.

Eräs kunnanesimies senjälkeen kun soppajonoa oli näytetty sanoi näiden miesten olevan semmoisia, jotka eivät halua tarttua kuokkaan tai lapioon ja sensijaan vaativat oman ammattinsa työtä.

Minä puolestani ihmettelin, että mistä saisi kaikki lapiot jos kaikki kymmenet tuhannet torontolaiset työttömät ryhtyisivät lapiotyöläisiksi.

Ihmettelin tuleeko kysymyksessä oleva kunnanesimies uudelleen virkaansa ja ilokseni näin myöhemmin, että häntä ei valittu sillä vastustajat eivät luottaneet häneen ja häneen väitettiin harjoitteleen röttöksiä omaksi edukseen.

Meillä täällä St. Catharinesissa on 4,000 rekisteröityä työtöntä. Niinpä myöskin varkaudet ja sisäänmurrot ovat jokapäiväisiä. Muistakaa lukita ovenne ja tarkastaa maitolaatikkonne sillä yhtenäkin yönä tehtiin kaksi varkautta samassa paikassa. Toivon, että vuosi 1961 tuo työtä enemmän kaikille ja että ei tarvitse elää tällaisen hätäkeinoon.

Meillä on ollut kaksi hyvin onnistunutta tilaisuutta. Ensiksi esitettiin koko illan näytelmä "Onnelliset aviomies", joka onnistui yleisön ja esiintyjäin puolesta hyvin kun otetaan huomioon ne vaikeudet, jotka olivat hyvin määräävä tekijöitä. Ohjaaja John Terho sanoi, että he eivät saaneet harjoitella niin paljon kuin mitä näytelmä olisi vaatinut. Onhan meillä kaikenlaisia vastuksia, kuten lämmittämätön haali, jota näyttelijäin piti lämmittää harjoitteluissa. Monilla on työvaikeuksia, kuten Margaretilla, joka on päivät työssä ja lapset sekä puoliso hoidettavana iltasin. Lisäksi hetta vaikeutta se kun kotona käytetään ainoastaan englannin kieltä. Guy Lähde pitkässä ja vaativassa osassaan oli mainio. Kuulin mainittavan, että varmaankin hän on saanut näyttelijätaipumuksiaan isältään Paavolta ja tietenkin myös hyvää ohjausta. Olihan Paavo monet kerrat Timminsin näyttämöllä tunnettu näyttelijä. Veisi paljon tilaa jos ryhtyisi arvostelemaan yksityiskohtaisesti. Riittää kun kiitän, että hyvin tehtiin niin lyhyessä ajassa. Muistamattomuus jolloinkin vaivasi koska oli lyhyt harjoitusaika.

Lasten joulujuhla oli arvokas. Kiitos kaikille, jotka teitte työtä juhlan onnistumiseksi. Erikoinen kiitos John Lähteelle kun hän niin lyhyessä ajassa sai 17 lasta esiintymään voimistelussa. Harjoituksissa käytiin vain neljä kertaa ja esitys meni kohtalaisen hyvin. Siis lisää jatkoa toivotaan edelleen. Monen monet kiitokset kaikille niille, jotka avustitte näiden joulujuhlien onnistumista.

Tuttavamme Ray Howlett kuoli autorikossa joulukuun 16 päivänä matkallaan Blind Riveriltä kotiinsa North Bayhin. Onnettomuus sattui noin 4—5 ajoissa illalla Espanolan lähellä. Tiellä kerrottiin olleen kiven ja ajettuaan sen päälle menetti ajaja kontrollin autoonsa, joka suistui kivilouhimoon. Roylta murtui leuka-, niska- ja pääkallonluu. Häntä yritettiin pelastaa leikkauksen avulla, mutta hän kuoli 4 tuntia onnettomuuden jälkeen tuntoihinsa tulematta. Roy oli ystäväni Hilda Paukkusen vävy ja Hennin puoliso, Lindan, Jimin ja Robertin isä. Roy kätkettiin maan poveen täällä 20 päivänä joulukuuta suuren ystävä- ja toverijoukon saattamana. Yli 50 kukkalaitetta kertoo siitä ystävällisestä piiristä, joka hänellä oli. Roylla oli oikein miellyttävä luonne eikä hän halveksinut vanhempiakaan tuttaviaan. Hän oli valmis ystävällisellä tavalla suhtautumaan jokaiseen henkilöön, joka joutui hänen kanssaan kosketuksiin. Toivon ajan lohduttavan kaikkia suremaan jääneitä. Erittäinkin toivon Hennille, Hildalle ja lapsille kestävyyttä suuressa surussa, joka on heitä kohdannut.

Uudenvuoden valvojaistanssit pidetään lauantaina, joulukuun 31 pn. Siellä on kaikenlaista hauskaa. Siis tulkaa suurella joukolla ottamaan vastaan vuotta 1961. Siis kaikki tervetulleita. — Hilda.

PORT ARTHURIN KUULUMISIA

Port Arthur. — Tulevan vuoden onnellisuuden toiveita häiritsee täällä lisääntyvä työttömyys. Uusia teollisuuslaitoksia ei ole tullut ja entisissä tarvitaan paljon vähemmän työläisiä koneellistumisen seurauksena.

Kun ennen metsäteollisuusalan sopimuksia tehtiin niin puhuttiin 20 tuhannen työläismäärästä; sitten myöhemmin vielä muutama vuosi sitten 15 tuhannesta, mutta nyt mainittiin vain 6 tuhatta. Lumber & Sawmill Workers' Union ja Abitibi yhtiön kanssa sopimuksen saavuttaminen pidetään edelläkävijänä yli Ontarion metsäteollisuusalan kaikkien yhtiöiden sopimukselle, mutta siinäkin yhteydessä puhutaan vain 6,000 työläisestä Ontarion suurimmassa teollisuudessa.

Yleisiä töitä ei ole lisääntynyt. Varsinkin kaupunkien talvityöohjelmat eivät vastaa läheskään vaatimuksia, sillä maakuntahallituksen kunnallislautakunta on karsinut pois esitetyistä suunnitelmista.

* * *

Järvienpään satamarakennustyömaan viides urakka käsittää kahden varastorakennuksen, virasto- ja liikerakennuksen ja muiden pienempien sivuhuoneistojen rakentamisen ja sähköitysaseman, lämpö- ja voimakaasuaseman, likaviemärilaitoksen ja johtavien teiden ja ympäristöalueen päällystämisen.

Liittohallituksen yleisten töiden ministeri D. J. Walker tiedotti viime viikolla urakan myönnetyn torontolaiselle yhtiölle McNamara Construction Co. Ltd., jonka tarjous oli pienin ja arvioitu $3,953,185.00. Tämä on nyt huomattavin liittovaltion työmaa, mutta nykyisellä konekaudella ei se paljonkaan lisää työmaita, koska aikaisemmin on jo ollut useita satoja työssä pohjistamistoimessa, ruoppauksessa, y.m.

* * *

Noin 60 tilausta joululahjoja ja muita joulutarpeita ei mennytkään perille Schreiberiin, koska Arnome Cartage-yhtiön rahdinkuljetustroki paloi matkalla lähellä määräpaikkaa viime torstaina. Tulipalossa tuhoutuneiden tavarain arvoksi ilmoitettiin noin $6,000.

* * *

Oikeutettua kaupungin äänestysluetteloiden arvostelua ei ole kyennyt korjaamaan kaupungin kirjurin mr. Evansin nyt jälkeen vaalien tekemä vakuuttelu. Tosiasiana pysyy se, että äänestäjäin luetteloista puuttuu yli kolmetuhatta äänestyskelpoista. Esitetty väite, että monet ovat olleet työmailla ulkona kaupungista silloin kun luetteloa koottiin, ei ole mikään puolustus. Onhan selvää, että vakituisesti huonetta pitäväin nimet olisi pitänyt panna luetteloon, vaikka eivät sillä hetkellä olleetkaan kaupungissa.

* * *

CSJ:n Port Arthurin osaston v. 1961 ensimmäinen kokous on tiistaina, tammikuun 3 p., alkaen kello 8 illalla. Osaston jäseniä ja jäseneksi hakevia kehoitetaan pitämään tämä mielessään. — ATH

Erikoistilaisuus Don-haalillla tammik. 8 pnä

Toronto. — "Panoraamaksi" voidaan sanoa sellaista erikoistilaisuutta, missä esitetään vaikuttavimpia kohtauksia useimmista näytelmistä. Meillä on tällainen harvinainen ja siis erittäin monipuolinen tilaisuus Don-haalilla sunnuntaina, tammikuun 8 pnä, alkaen kello 4 iltapäivällä.

Siitä tulee varmaan hyvin mielenkiintoinen juhla, koska silloin esiintyvät miltei kaikki näyttelijämme, esittäen parhaita makupaloja monista näytelmistä. Uskomme myös että näyttämötaidetta harrastava ja tukeva yleisö tulee siitä nauttimaan.

Jotakin uutta ja erikoista on myös sikäli, että yleisön ei tarvitse lähteä alakertaan kahville. Pöydät järjestetään yläkertaan. Voidaan siis nauttia samalla kertaa kahvikupposesta ja esityksistä. Annikki ja Pauli tulevat myös antamaan meille harmonikkasooloja.

Saapukaahan silloin oikein suurella joukolla haalille. Tällaisia erikoistilaisuuksia ei järjestetä kovin usein ja siksi toivotaan, että Don haali täyttyy silloin ääriään myöten. Näytelmäkomitean puolesta — K. K.

Starilla kemut aattoiltana

St. Catharines. — V.- ja u.-seura Starin uudenvuoden valvojaiset ovat jääneet kokonaan mainostamatta ja niinmuodoin ei ns. suuri yleisö tiedä, että ovatko ne vai eivätkö ole.

Totuttu tapamme on kuitenkin se, että uudenvuoden valvojaiset pidetään. Tiedossani ei valitettavasti ole mitä kaikkeaa hauskaa siellä on — järjestetäänkö seurapelejä, tai tanssia, vai molempia. Mutta mennään kuitenkin kuten ennenkin vanhaa vuotta saattamaan muistojen joukkoon ja uutta vuotta vastaanottamaan. Samassa tilaisuudessa on mahdollisuus toivottaa kanssaihmisillemme kaikkea mahdollista hyvää alkavalle vuodelle.

Koska me kuulumme siihen vähävaraisten joukkoon, niin tämäkin hauska yritetään pitää mahdollisimman halvalla ja koska uudenvuoden päivä on sunnuntaina, niin vastaanottotilaisuus on luonnollisesti lauantaina.

Siis tervetuloa Stari uuden vuoden valvojaisiin seuran huoneustolle Weller Parkiin. — U. H.

With the Editors

We hope you all enjoyed a pleasant safe holiday. Just one more to go then we can begin working on 1961.

Thanks to all who have contributed to these columns in 1960. "We" think we can speak for all of us and say we enjoyed it.

Now, let's build some more in '61.

Happy New Year!

MIELENKIINTOINEN TILAISUUS

DON-HAALILLA, TORONTOSSA
Sunnuntaina, tammikuun 8 pnä 1961, klo 4 ip.

Silloin on torontolaisilla tilaisuus nähdä pieniä osia eri näytelmistä, joita on esitetty Järjestömme olemassa oloaikana eri puolilla Canadaa.

Jokainen tässä tilaisuudessa esiintyvä henkilö on itse valinnut osansa ja luettelo on siis muodostunut seuraavanlaiseksi:

NÄYTELMÄT:	ESITTÄJÄT:
"Hamletti"	Eino Tarvainen
"Tukkijoella"	Eino Erkkilä ja Meri Tohmo
"Kolmen sällin seikkailu"	Arto Latvala
"Niskavuoren Heta"	Hellen Lämpsä
"Nahkapolkia"	Olivia Tolvanen
"The Boor"	Henry Huhtanen ja Irma Jaakso
Kronikka	Aino Oksanen
"Tulitikkuja lainaamassa"	Anni Hobor
"Pikku Pyhimys"	Elma Semelius
"Häät Rymättylässä"	K. Kujanpää ja Hulda Virtanen
"Postivaras"	M. Rasmus ja Risto Laita
"Funkkis sulhanen"	Urho Oksanen
"Waiting for Lefty"	W. Bohm
Haitarin soittoa	Annikki Vickman ja Paul Hietala
Muotinäyttely	Järjestää Helga Gronqvist

Ravintolatarjoilu tapahtuu yläsalissa kabaretti-malliin. Saapukaa joukolla tähän kaikille varmasti mielenkiintoiseen tilaisuuteen.

ONNELLISTA UUTTA VUOTTA KAIKILLE!

Toivottaa: CSJ:n Toronton os. Näyttämökomitea
957 Broadview Ave., Toronto, Ontario

CLUB news

Editorial

Our National Interests

The issue of Canada's future as an independent nation is sharpenin every day. The Cuba-Canada trade program and the new tax on income from Canada to U.S. investors reflects the position our government has ben forced to take. And they have been forced into this position, because the major political parties, especially the Progressive Conservatives and Liberals allowed, in fact encouraged, the flood of U.S. capital into Canada. They were supported in this by a small group of Canadians who saw how they could make a fast buck by (to quote a prominent Canadian banker of ten years ago) "digging up the country and shipping it south on flat cars."

Unfortunately, control of our economy is still concentrated in the U.S. and our present serious unemployment problem is a result of this sell-out.

The Royal Commission looking into Canadian periodical magazine publishing is also throwing some light on the question of Canadian independence. We think that the Commission's hearings have clearly shown that cultural independence cannot be divorced from economic independence.

We are also disturbed when the hearings revealed how the U.S. government subsidizes the "Americanization" of Canadians by "Canadian" editions of U.S. periodicals.

The call for a neutral Canada is rising in almost every section of our national life. Many prominent Canadians have pointed out how Canada can be a positive force for disarmament, for peace, only if it frees itself from the national disrace of NORAD and the bankrupt intrigues of NATO.

All these factors are interrelated. Canada must be in control of its own destiny, but this cannot be while our riches are owned by foreign interests, nor can we claim any independence while we are tied to the tail of the U.S. war horse.

The people are beginning to see that world disarmament, peace, economic independence, are the basic issues of our struggle for a great Canada. And, more important, they are beginning to act, or make their government act in the national interests of Canada.

Canadian Students Petition For Disarmament

Ottawa. — Four hundred and fifty students from 17 Canadian universities marched through Ottawa on Christmas day, calling for complete Canadian withdrawal from all nuclear-weapons development and testing.

They presented a sheet of resolutions to an official of Government House, after holding a brief rally on the steps of deserted Parliament Hill centre block.

They planned to present their petition to members of the government and opposition parties, but there were none on hand to receive it.

The students, banded under the name of Combined Universities Campaign for Nuclear Disarmament, called in their petition for:

1. Removal of all nuclear bases from Canadian soil.
2. Cessation of testing, manufacturing and storing of nuclear weapons in Canada.
3. The end of H-bomb patrol flights over Canada.
4. Withdrawal from NATO, NORAD and any other alliance based on the use of nuclear weapons.

WORD-A-WEEK
By BACH

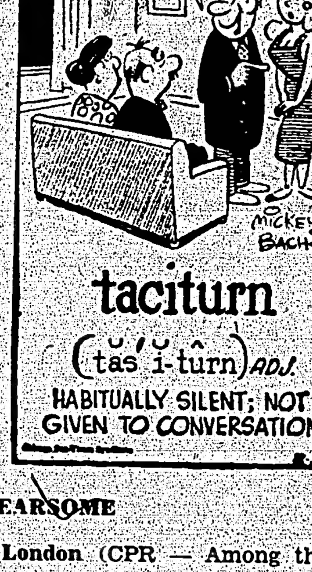

FEARSOME

London (CPR — Among the 2,800 dentists in the current London telephone directory are Grimm, Payne, Pickett, Pullar and Screech.

PETER A. VESA
B. A., LL. B.
Barrister, Solicitor, Notary
SUOMALAINEN LAKIMIES
PUH. HO. 3-3392
1028 Danforth Ave., Toronto

Ayriss Florist
LIMITED
"Kukkasovitelmamme erikoisalamme"
Puhelin HU. 5-2918
695 BAYVIEW AVENUE
(Lähellä Eglintonia.)
TORONTO, ONT.

Dr. R. SAVIJÄRVI
SUOMALAINEN HAMMASLÄÄKÄRI
598 Bayview Ave.
Toronto Ontario
Puhelin HU. 5-1177
Vastaanotto tilauksen mukaan.

Joseph P. Thompson
(1957) LTD.
HAUTAUSTOIMISTO
132 Carlton St., Toronto, Ontario
(Ainoa osoitteemme)
ALEX COLLINS, johtaja
WA. 1-3971 — WA. 1-1793

W. C. MCLAUGHLIN LTD., Realtors
360 BLOOR ST. E. — TORONTO
(Toronton Real Est. Boardin Jäsen)
36 vuoden kokemus kiinteimistöjen ostossa, myynnissä tai vuokraamisessa. Olemme aina valmis Teitä palvelemaan. Soittakaa:
LAURI A. LATVA
Konttori: WA. 4—1146 Kotiin: HU. 1—0474
VALTUUTETTU VALAN OTTAJA

ÄLÄ VALITA — ANNA MANKISEN VALITTAA
Jos olet talon osto tai myyntiaikeissa soita MR. R. HEYNO HO. 1-1114
UNO MANKIN REALTOR
392 DANFORTH AVE. TORONTO, ONTARIO
Toronto Real Estate Boardin jäsen

TILATKAA VAPAUS!

LÄÄKÄRI JA KIRURGI
DR. L. HOOEY
Puh. OS. 3-3686 Kotiin OS. 5-6729
Medical Arts rakennuksessa
300 Cedar St., Sudbury

MAANMITTARI
Murray R. Maher, O.L.S.
Ontarion maanmittari
PUH. OS. 4-6348 HUONE 124
164 ELM ST. E. SUDBURY, ONT.

KESTO-KIHAROIDEN KESKUS
Ensiluokkainen palvelus

Balmoral Kampaamo
SIGRID KETOLA, omistaja
11 Cedar St. Puh. OS. 3-1590
Rautatien vieressä Sudbury

AUTO- ja TROKI-JOUSIEN PALVELU
• EXPERTTITYÖ
• NOPEA PALVELU KORJAAMOSSAMME
• YLEISTÄ SEPÄNTYÖTÄ
WOROBECK
SPRING SERVICE
Puh. OS. 5-8492
118 Regent St. S. Sudbury

Drink
Sun Crest
ORANGE
Se nautintorikas
VIRVOKEJUOMA
Hyvää yksin tai seurassa
SUPERIOR BEVERAGES LIMITED
PUHELIN OS. 4-4313
305 Albinson St. Sudbury

SUDBURY JA YMPÄRISTÖ

MUISTILISTA

Finnish-haalin komistaminen uudenvuoden aaton tansseja varten suoritetaan perjantaina kello 7 illalla. Toivotaan mahdollisimman paljon työmuurahaisia sillä mitä perusteellisemmin tehdään työ sitä loistavammaksi saadaan haali uudenvuoden vastaanottoa varten.

Työn Puiston sauna auki perjantaina kello 1—11 ip. ja lauantaina kello 10 ap.—3 ip.

CSJ:n eri toimikuntien johtokuntien ja muiden elimien kokous pidetään tänä iltana Finnish-haalilla kello 8. Tarkoituksena on suunnitella kuluvan talven ja kevätkauden toimintaa.

Uudenvuoden vastaanottokabaretti Finnish-haalilla ensi lauantaina, tk. 31 pnä, alkaen kello 8 illalla. Niilo Baston yhtye pitää huolen tanssisoitosta.

Vapauden asiamiesten, haasteryntäyskomitean ja bingokomitean yhteinen kokous pidetään Finnish-haalilla tiistaina, tammikuun 3 pnä k'lo 7 illalla.

Suksen ryhmän järjestysmiesvuoro Finnish-haalilla t.k. 31 päivän iltana. Päällysvaatteiden vastaanotosta huolehtivat E. Niemistö ja K. Korpi.

Vaimo syytteessä miehensä murhasta

North Bay. — Viime perjantaina käsiteltiin täällä alustavasti murhasyytöstä Doreen Coulasia vastaan ja jutun enempi käsittely lykättiin viikolla eteenpäin.

Hänen miehensä Joseph Coulas löydettiin viime torstaina Cross Lakelta olevasta kodistaan ammuttuna kuoliaaksi.

Mrs. Coulas vangittiin maakuntapoliisin toimesta ja häntä vastaan nostettiin syytös miehensä murhasta. Tri D. J. Hall totesi kuolemansyytutkimuksessaan, että .22 kaliberin kuula oli lävistänyt Joseph Coulasin pään aiheuttaen kuoleman.

KAUNIITA KUKKIA
uudessa Suomalaisessa KUKKAKAUPASSA
HELVI'S FLOWER HOUSE
Puh. OS. 5-5251
124 Drinkwater St. Sudbury

Foot & Goring Ltd.
Vakuutuksia - Kiinteimistöjä
Kiinteimistölainoja
PUHELIN OS. 4-4032
52 Elm St. East Sudbury

ALAVON SAUNA
Avoinna — torst., perjant. & lauant. klo 1 ip.—10.30 ill.
Puh. OS 5-7613
341 Antwerp St. Sudbury

Erittäin iloinen uudenvuodenkabaretti haalilla

Uusivuosi otetaan vastaan iloisin mielin ja täynnä toiveita tulevaisuudesta. Tätä varten järjestetään yhteisiä uudenvuodenvastaanottotilaisuuksia niihin kuuluvine hilpeine huvineen.

CSJ:n Sudburyn osaston mandoliini- ja viuluorkesteri on saanut tehtäväkseen valmistaa Finnish-haalille ensi lauantaiksi, tk. 31 pksi, uudenvuoden kabarettitanssit. Ensi perjantaina kokoonnutaan Finnish-haalille koristamaan haali juhlakuntoon kabarettitansseja varten ja muistakaahan saapua silloin "antamaan kättä". Koristelutyöt aletaan kello 7 illalla.

Tanssisoitosta pitää huolen Niilo Baston yhtye ja väliajoilla mandoliini- ja viuluorkesteri soittelee ettei tarvitse joutilaana olla. Tilaisuus alkaa kello 8 illalla.

Sisäänpääsy on $2.50 henkilöltä, eli $5.00 pariskunnalta ja siihen sisältyy mainio lihaleikkele- ja salaattiateria.

Tulkaa siis uudenvuodenaattona Finnish-haalille ottamaan vastaan uusivuosi iloisessa seurassa.

HAUSKAT UUDENVUODENTANSSIT WANUPIN HAALILLA

Uudenvuoden aatoksi, tk. 31 päiväksi, on Wanupin haalille järjestetty hauskat uudenvuoden valvojaistanssit. Musiikista pitävät huolen V. Kinnunen ja Mauri Liikanen. Tanssit alkavat kello 9 ill.

Balooneja, hattuja y.m. hepeneitä jaetaan.

Saapukaa ottamaan vastaan uusivuosi iloisessa seurassa.

Peura trokin eteen

McKerrowsta kotoisin olevalle Noel Bergeronille kävi siten että ajaessaan viime maanantaina vähän jälkeen puolenyön trokillaan maantiellä lähellä Webbwoodia hyppäsi peura metsästä äkkiä hänen trokinsa eteen. Peura sai surmansa trokin iskusta ja trokille ei tapahtunut mitään vahinkoa.

HALUTAAN
farmille neiti tai leskirouva hoitamaan leskimiehen ja pojan taloutta, vähä aamuin ja illoin osallistua karjan hoitoon. Ikä mieluummin 50—60 väliltä. Farmi on nykyaikainen ja lähellä kaupunkia. Maksetaan hyvä palkka ruoka ja asunto. Henkilöitä, joita kiinnostaa tämä työ, olisi hyvä ja ottaisi yhteyden allamainittuun henkilöön:
MR. ANTTI TYYNELÄ
R. R. 2, Case Road,
Sault Ste. Marie, Ontario

Wrenin suhtautuminen kauppaamme Kuuban kanssa arvostelun alaisena

Canadan Kommunistipuolueen Sudburyn piirikomitea lähetti viime viikolla oheellisen kirjeen Ontarion lainlaatijakunnan jäsenelle Albert Wrenille:

Tämän kirjeen lähettäminen teille johtuu teidän Ontarion lainlaatijakunnassa antamastanne lausunnosta. Sanomalehdissä kerrottiin teidän sanoneen, että Pohjois-Ontario tulee ensimmäiseksi kärsimään niistä taloudellisista kostotoimenpiteistä jos Yhdsvallat ryhtyy vastatoimenpiteisiin Canadan kaupantekoa vastaan Kuuban kanssa. Edelleenkin te sanoitte, että Pohjois- ja Luoteis-Ontarion ihmiset ovat "silminnähtävästi huolissaan" kun pääministerimme tiedoitti, että Canada tekee kauppaa kenen kanssa se haluaa. Sitten te sanoitte, että Pohjois-Ontario on erikoisesti huolissaan koska sen kulta, rautamalmi, nikkeli, puuvanuke ja paperi on melkein kaikki myyty Yhdysvaltoihin.

Edelleen te sanoitte, että jos Canadan pääministeri haluaa tehdä Sudburysta, Järvienpäästä, Atikokanista, Fort Francisista, Kenorasta ja Red Lakesta "haamukaupunkeja" niin antaa hänen hallituksensa lisätä kauppaansa todellisten ja kuviteltujen ystäviemme tai vihollistemme kanssa. Ja lisäksi "Tehdä muutaman miljoonan kauppa Kuuban kanssa on kallis hinta menettäessämme ystävän".

Me olemme jyrkästi eri mieltä huomautustenne kanssa. Ne ovat julkea yritys saattaa meidät entistä alistuvammiksi Yhdysvaltain imperialisteille. Juuri tämä alistuvaisuuspolitiikka on synnyttänyt sellaisen ongelman kuin Elliot Lake'a on nykyään. Tällainen politiikka hidastuttaa itsenäisten teollisuuslaitosten kehittämistä ja tekee meistä amerikkalaisten korporatioiden sivuliikkeiden tuottajia. Maakuntamme pohjoisten ja luoteisten alueiden ihmiset alistetaan puiden hakkaajiksi ja rautamalmin kantajiksi rajan toisella puolella oleville Yhdysvaltain tuottajille.

Pohjois-Ontarion asukkaat tarvitsevat kokonaan toisenlaisen politiikan kuin mitä te ehdotatte. Uuden politiikan tulee perustua koko maailmaa käsittävään kauppaan, erikoisesti teollisesti kehittymättömien maiden ja itsenäistyneiden Aasian, Afrikan ja latinalaisen Amerikan maiden kanssa. Lisätkäämme olemassa olevien teollisuuslaitostemme tuotantoa ja perustakaamme uusia tuotantolaitoksia. Kansallistakaamme ne Canadassa olevat amerikkalaiset teollisuuslaitokset, jotka kieltäytyvät työskentelemästä Canadan kehittämisen hyväksi. Tämän politiikan tulee vakavasti perustua Canadan itsenäisyyteen ja puolueettomuuteen.

Kabarettilippujen myyjien huomioon

Myymättömät uuden vuoden kabaretti-illan liput voidaan palauttaa Uno Koskelle perjantaina Vapaudessa tai kabaretissa lauantai-iltana.

Tulipalo tuhosi kaksi asuinrakennusta

Blind River. — Viime tiistaina tuhosi tulipalo täällä Kurt Lubenown asuntotalon. Paikalle kutsuttiin vapaaehtoinen palokunta mutta tuli oli saanut niin suuren vallan, että taloa ei voitu pelastaa.

Vielä ei tiedetä miten tulipalo sai alkunsa.

Yksitoista ihmistä joutui kodittomaksi kun tulipalo tuhosi Iron Bridgessa Clarence Ecketin omistaman asuinrakennuksen. Osa huonekaluista ehdittiin pelastaa. Tulipalon alkusyytä ei tiedetä ja tulipalon aiheuttamaa vahinkoa ei ole vielä arvioitu.

Yksi sai surmansa ja monta loukkaantui autokolareissa

Viime jouluviikonvaihteessa olivat tiet erittäin liukkaita Sudburyssa ja ympäristössä aiheuttaen tavallista enemmän autokolareita. Poliisien antaman ilmoituksen mukaan alueellamme sattui kaikkiaan 32 autorikkoa aiheuttaen yli $13,000 arvosta vahinkoa. Onneksi vain yksi mies sai surmansa autorikossa eikä muita loukkaantunut hengenvaarallisesti.

Viime maanantaina loukkaantui kuolettavasti 52-vuotias Worthingtonista kotoisin oleva Leonard W. Bird vanhella no. 17 maantiellä Denisonin townshipissa.

Onnettomuuden sattuessa Bird oli tulossa työstä Grean Hillin kaivokselta noin kello 8ip. ja hänen autonsa lakkasi käymästä tiellä. Hänen vävynsä Gordon Desabrais pysähtyi auttamaan häntä ja kun Bird oli kahden auton välissä kiinnittämässä vetoketjua, niin Aime Desabrais ajoi autollaan toisen auton perään, jonka johdosta Bird ruhjoutui pahasti kahden auton välissä.

Hänet toimitettiin välittömästi Sudburyyn Memorial-sairaalaan, jossa hän kuoli kello 10 samana päivänä.

HAPPY NEW YEAR
Onnellista ja menestyksellistä Uutta Vuotta
Monet kiitokset asiakkaillemme kannatuksesta kuluneen vuoden aikana
SUDBURY SPRING SERVICE LTD.
Edustamme nyt "BRANTFORD COACH"-tehdasta nostolaitteiden, lavojen, sannan levityskoneiden ym. valmistajat
KAIKENLAISIA JUOSIA MYYDÄÄN JA KORJATAAN
Erikoisen hyvin varustettu konepaja
AUKI KELLO 8 AP.—10 IP.
520 Whissel St. Puh. OS. 3-3613 Sudbury

ONNELLISTA UUTTA VUOTTA
Kiitämme asiakkaitamme arvokkaasta kannatuksesta
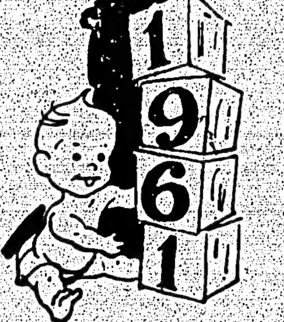
Edith's BEAUTY SALON
Puhelin OS. 3-2840
88 Elm St. East Sudbury

Happy New Year
Toivorikasta Uutta Vuotta
Kiitokset asiakkaillemme!
SITKO PRODUCTS
SIIVOUSAINEITA JA VAHAA HALVALLA
360 Antwerp Ave. Puh. OS. 5-7420 Sudbury

ONNEA V. 1961
Greetings

Toivomme, että mitä eniten haluatte olisi vähin mitä tulette saamaan. Kiitos arvoisille asiakkaillemme kannatuksesta menneen vuoden aikana.

TURKKIEN TAMMIKUUN ALENNUSMYYNTI MENOSSA
ALENNUKSET 45% SAAKKA
Voitte ostaa ei vain turkin vaan "Valensky" turkin, jonka eroavaisuus on merkillepantava
VALENSKY FUR CO. Limited
"Johtavien turkiskuosien ja -laatujen talo"
88½ ELM ST. EAST PUH. OS. 3-9569 SUDBURY

JACKSON & BARNARD
UUSI HAUTAUSTOIMISTO
Puhelin OS. 3-3611
233 Larch Street Sudbury, Ontario
Hautauksia alhaisilla hinnoilla — Huolellinen palvelus

COAL & FUEL OIL
ÖLJYÄ JA KOLIA
Nyt voitte ostaa laatupolttoaineita vähittäismaksuilla . . . Automaattinen öljypalvelumme huolehtii öljysäiliönne täyttämisestä.
Lämmityslaitteiden edustajat ja ylöspanijat
DAVEY FUELS SUDBURY LIMITED
Puhelin OS. 5-5647
177 KATHLEEN ST. WEST SUDBURY

Ikkunat ja ovet erikoisalamme
Nykyaikaisilla koneilla varustetussa verstaassamme kykenemme valmistamaan kaikenkokoisia PUISIA IKKUNOITA JA OVIA sekä niiden KEHYKSIÄ. Välitämme myös valmiita sisä- ja ulko-ovia kohtuullisiin hinnoin.
Varastossa:
Kaksinkertaisia ikkunoita (5 vuoden takuu)
Paneleja ja Barclay pöytälevyjä
Metalliveenustoja
Vaneerilevyjä
Lattialevyjä
Saranoita ja lukkoja
Maaleja ja vernissaa
"Thix Jelled" uutuusmaali on
Mainiota kaikenlaisiin pintoihin sisällä eli ulkona. Kokeilkaa tänä keväänä. Nopeasti kuivavaa ja helppo maalata. — Ei tipu penseliltä.
SUDBURY PLANING MILL
D. G. Hromlak, omist.
Puh. OS. 5-6771, ill. OS. 3-9055 11—19 GINO ST., Copper kadun päästä ylös. — SUDBURY, ONTARIO

KOKOUSKUTSU
CSJ:n Toronton osasto ja Finnish Society of Toronto kutsuvat jäseniään saapumaan
VUOSIKOKOUKSEEN
joka pidetään
DON-HAALILLA, 957 BROADVIEW AVE., Toronto 6, Ontario
MAANANTAINA, HELMIKUUN 20 PNÄ 1961, alkaen kello 8 illalla
Kokouksessa muunmuassa äänestetään Finnish Society of Toronto'n omaisuuden siirtämisestä CSJ:n Toronton osaston nimeen.
Torontossa, Ont., joulukuun 6 pnä 1960
CSJ:n TORONTON OSASTO JA FINNISH SOCIETY OF TORONTO — JOHTOKUNTA (13—20—27)

SUDBURY BUSINESS COLLEGEN
Lukukausi alkaa
Tiistaina, tammik. 3 pnä 1960
Liikealan koulu jonka kautta on toistakymmentätuhatta oppilasta siirtynyt liikealalle
OPPILAITTEMME MENESTYS ON YLEISESTI TUNNETTU
● Kurssimme sisältää kaikki tarpeelliset aineet, kuten kirjanpito, pikakirjoitus, konekirjoitus, liikelakien tuntemus ym. — opetus tehdään huolellisesti ja avuliaasti.
● Kääntykää puoleemme joko henkilökohtaisesti, puhelimitse tai kirjeellä, että voimme antaa teille täyden selostuksen kursseistamme.
AVUSTAMME OPPILAITAMME SAAMAAN SOPIVAN TYÖPAIKAN
Onnellista Uutta Vuotta kaikille!
SUDBURY BUSINESS COLLEGE
M. S. BRISCOE pääopettaja
EVELYN K. HILL opettaja
165 MINTO ST. PUH. OS. 3-8213 SUDBURY

Onnea ja menestystä tulevalle vuodelle!
Sulkeudumme yhä suosioonne
ACME BUILDING & Construction Co.
YLEISRAKENNUSURAKOITSIJAT
289 Cedar Street Sudbury

Oikein Onnellista Uutta Vuotta
Kiitos asiakkaillemme arvokkaasta kannatuksesta
W. J. BELL PAPER COMPANY LIMITED
Puhelin OS. 3-7107
68 Fairburn St. Sudbury

MAITOTUOTANTO KORKEALLE
COCK O' THE NORTH
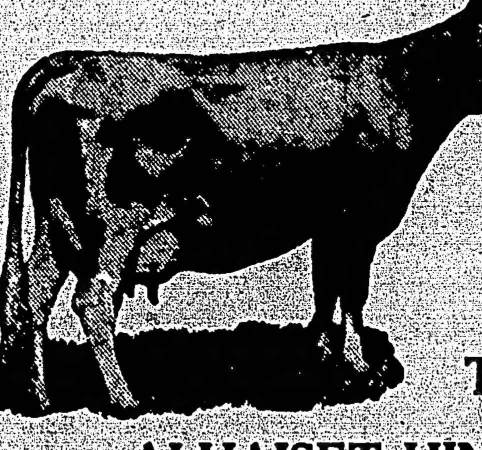
REHUSEOKSILLA
•
AINA TUOREITA
ALHAISET HINNAT
maitokarjan rehuseoksille
Maidontuottajien lempirehuseoksia
16% maitokarjan seos melassin kera 3.70
24% maitokarjan seos melassin kera 4.00
32% maitokarjan seos melassin kera 4.35
Poikivien lehmien rehuseos melassin kera 4.00
Ylläolevat hinnat 100 paunalta.
Vasikkain rehuseoksia
Kasvattavat tuottoisaa maitokarjaa
24% vasikkain alotusjauhot
25 lbs. 1.50 50 lbs. 2.85 100 lbs. 5.50
Pellet muodossa 20c lisää 100 paunalta
18% vasikkain kasvattaja 50 lbs. 2.70 — 100 lbs. 4.90
Maidon sijainen seos .... 25 lbs. 4.75
MELASSIA ERIKOISHINNALLA
Tuomalla oman 45 gallonan tynnyrinne voitte viedä melassilla täytettynä $18.00
SÄÄSTÄEN $7.00
SUOMALAINEN PALVELU
Edward Grain LTD.

COCK O' THE NORTH FEEDS
SUOSITTUJA REHUSEOKSIA
VILJAA JA SUOLAA
PUH. OS 5-6421
66 ELM ST. WEST SUDBURY

RITARI AGENCIES LTD.
VAKUUTUS- JA MATKAILUTOIMISTO
7 Cedar St. Sudbury Puh. OS. 5-5685